臺灣日日新報 夕刊
十月三十一日
臺灣日日新報社 臺中支局 臺南支局 花蓮港支局 大阪支局 東京支局

銘酒 楓白鹿

132564

外相近く米大使と會談
今曉まで外務首腦會議

【東京三十一日發同盟】支那事變處理方策に對應し万全の外交措置を講ずべく外務省では三十日午前に引續き午後六時半より外相官邸において首腦部會議を開催、野村外相、多田、谷兩次官、各局部長出席三十一日午前零時に至るまで協議を遂げた、しかして右會議を通じて新中央政權樹立により近く飛躍的段階に入る支那の新事態に卽しわが對英對米外交を如何に導くかにつき徹底協議した、會議は今後も連日に亘つて開催される筈であるが對英、對米國交調整は支那事變處理を中心として特に重點を期し對英關係においては天津問題の懸案を事務的に解決するため、又對米關係においては兩國の意思を疏通し懸案解決の端緒を發見するため先づ前哨的な外交折衝を行ひ相手國の意向を打診する必要があるので野村外相は近く適當な機會においてグルー駐日大使と會見し隔意なき意見を交換する筈である【寫眞上は野村外相、下はグルー米大使】

けふも外務首腦會議

【東京三十一日發同盟】外務省では前日に引續き三十一日午後一時より省內大臣室に野村外相以下首腦部參集前日に引續き支那新中央政權の樹立に對應すべき對英米國交調整方針を中心に協議を行つた

あす興亞院會議
事變處理具體策協議

【東京三十一日發同盟】汪兆銘氏を中心とする新中央政權樹立運動の進展に伴ひ帝國政府は過般來これに對する帝國政府の對處策特に中央政治會議對策につき愼重檢討を續け來つたがこの程成案を得るに至つたので明十一月一日首相官邸に興亞院會議を開催總裁阿部首相、副總裁畑陸相、吉田海相、野村外相、青木藏相及び柳川總務長官が出席新支那中央政權問題を中心とする事變處理の具體策について協議を行ふ筈である

戰力の强化に專念
多田北支軍最高指揮官が强調

【北京三十日發同盟】多田北支軍

最高指揮官は三十日午後官邸で記者團と會見席上次の如く北支軍本然の使命を强調した

中央政權樹立に對してわが方がこれを援助、勝援すべきは國策として既に表明されてゐることであり北支の特殊性もその範圍において實現すべきものであると考へる、從つて北支軍として現在この問題に關し云々すべきではなく軍は戰力の充實强化に邁進すべきであると信ずる、勿論治安に關する部門は軍の責任においてこれを行ふが一般に政治、經濟、文化等の建設事業の指導援助は當初の過渡的形態が改まつた以上興亞院その他の機構がこれを行ふことが當然であるから軍は依然として自己の職、を强化し中國大衆の信賴を增すことによつてこれに協力すべきであると考へ北支軍本來の使命としこれに邁進する決心である（寫眞は多田指揮官）

大量開拓民計畫
既定方針通り實施
―滿洲開拓民政策―
基本要綱答申案可決

【東京三十一日發同盟】三十日午後開かれた臨時滿洲開拓民審議會總會において滿洲開拓民政策基本要綱の答申案を可決した、右要綱は左の如くである

一、開拓方針

支那事變下のわが國現下の情勢においては各方面とも資材人員充實の急を訴へてゐるが政府は既定方針通り滿洲開拓民の大量的移住を實行するとともに日滿人の融和を促進し滿洲建國の新大陸政策と密接なる關聯において日本內地人開拓民を中核として日滿の一體的發展民族協和の達成を計ること

二、名稱は今後は開拓農民又は開拓民などと稱す

三、開拓民の種別並に助成方針

イ、日本內地人の開拓民については開拓農民、半農的開拓民、商工業開拓民、青少年義勇軍の四種に區分する

ロ、朝鮮人については日本內地人に準じて取扱ひの規定を改め拓く

ハ、開拓民及び青少年義勇軍については新たに日滿兩國の負擔區分を確定する

四、移住の形態と開拓後の行政組織

イ、從來の集團入植と自由入植の形態を改め集團、集合、分散の三形態とする

ロ、移住後一定期間中は滿洲國において開拓民法を制定しこ

日滿間食糧需給
基本數量大體內定す

【東京三十一日發同盟】日滿兩國間における食糧需給に關する基本數量は過般の滿洲國代表と農林省企畫院拓務省との連絡打合せ會で協議の結果大體左の如く方針を內定十一月中旬開催の食糧需給連絡協議會に附議正式決定を見る筈である

一、米穀は滿洲國において約七十萬石の不足を生ずるから大體朝鮮米或は內地米を移出して充足する

二、小麥の不足量は千三百萬袋（一百五十萬石）大體百萬石內外は內地小麥を移出して充足する方針であるが不足分に對する措置は未定である

三、大豆は內地、朝鮮、臺灣向けとして總數量九十萬トンを移入する、內外地間の配給方法については農林、拓務兩省協議の上決定する

四、大豆粕は百七十萬トンを內地に移入する

五、高粱等雜穀は不足するが滿洲の餘剩を生じ某所に依り補充する方針である

陸鷲三次洛陽を空襲

【○○基地三十日發同盟】陸鷲の精鋭○○部隊は三十日午後○時○○基地を出發した、先づ佐竹部隊は洛陽市街の軍事施設に爆彈を集中これを粉碎すれば續いて岩本、松山各部隊の堂々たる○○機は洛陽飛行場の格納庫を襲ひ…

日印會商本筋へ

【東京三十一日發同盟】第三次日印會商は先般の日印兩代表初顏合せに引續き愈々近く交渉の本筋に入ることとなつたが帝國代表若松カルカッタ總領事は同會商においてわが方が當然要求すべき事項として

一、棉布關稅の引下げ

一、綿布品種別割當比率の改訂

一、棉花輸入基準數量の低減

等の外更に現行の綿絲棉花最高數量の撤廢を提案する模樣である、卽ち現行日印通商協定に拠れば印棉百万俵輸入に對し綿布一億八千三百万ヤードの基準數量を越えて本邦綿布がインドに輸出される場合には綿布百五十万ヤード輸出に對し印棉一万俵輸入のスライディング制に依り わが綿布輸出は最高一箇年三億五千八百万ヤードに限定され一方わが方が印棉を最高量百五十万俵を超過して買付けても右最高量を超過する綿布の輸出は認められてをらないので今回の會議でこの不當な綿布輸出最高量の撤廢を行はんとするものである

貯蓄增加高
上半期 四十八億餘萬圓

【東京三十一日發同盟】大藏省では三十日十四年度上半期中の貯蓄增加高概算額を發表した、右に依れば同期における貯蓄增加總額は四十八億二千七百万円で前年同期の三十六億五百万円に比し十二億三千二百万円の增加となつてゐる

新天津英總領事着任

【天津三十日發同盟】新任天津英國總領事オスワルド・ホワイト氏は三十日午後天津に着任した

第五回ソ聯最高會議
モロトフ外相重大演說

【モスクワ三十日發同盟】歐洲戰亂勃發後最初の第五回ソ聯最高會議は愈々三十一日クレムリン宮において開催されることとなつたが今回の最高會議の議題は

一、舊ポーランド領西ウクライナ及び西白ロシアの併合承認

一、バルチック三國と新相互援助條約並に獨ソ國境劃定新條約の批准

等を含むものと豫想される、しかしてモロトフ外務人民委員は開會劈頭ソ聯の外交新政策を闡明する重大演說を行ひ平和提唱を爲すと云はれるが又一說に拠れば獨ソの新條約が所期の效果を收めず却つてトルコの獨ソ陣營離反、イタリーの中立堅持、フインランド問題紛糾などの事態を招來した事實に鑑みソ聯は最高會議席上更に一步を進めて獨ソ條約を軍事同盟となす旨宣言するとも傳へられ各方面の注目を惹いてゐる

容認せず拒絕せず
中共の要求と敗殘重慶

【香港三十日發同盟】重慶來電によれば重大危機に當面せる國共關係調整に關する商議は邵力子の重慶引揚後も尚延安において毛澤東張沖間に繼續されてゐる、右延安會談に關する重慶政界の一般的觀測に依れば重慶政府は結局共產黨の要求を容認もせず又拒絕もせぬものと見られてゐる、卽ち若し重慶政府が共產黨の要求を拒絕すれば差迫つた現在の危機は必ず國共間の決裂にまで發展すべく然して國共間の決裂は國民統一戰線の崩壞たる事態を招く惧れがある、又若し共產黨の要求を受諾すれば共產黨の勢力が益々增大しこれが統御は愈よ困難となるのみで果ては蹤を得て蹠を望む際限なき共產黨の慾望は將來あらゆる機會を摑んで過大な要求を提出すること必然である、結局國民黨の讓步を見るまでは止まないであらう、故に結局國共兩黨間の現在の危機が國民黨の讓步に依つて一時的に緩和されることがあつても形勢は必然的により重大なる危機に運命づけられ將來に禍根が胎されてゐると觀測されて居り國共關係の將來に關しては一般に益々悲觀に傾いてゐる

邵力子は急遽延安より歸還

【香港三十日發同盟】中國共產黨の抗戰建國に依る國共合作の危機打開のため延安に派遣された邵力子は一週間に亙つて張沖と共に毛…

貿易省の設置
近く第二回總會を開く

【東京三十一日發同盟】政府は貿易省設置に關し今週若くは來週早々第二回總會を開くこととなつたが政府と外務事務當局の間における解決案の內容については商務官の任免は當分の間外務大臣が行ふことについては兩當局間に別段の問題はないが外務省以外の在外商務關係官の指揮命令權については兩者の間にその解釋に同意分喰違ひありと見られるのでこの点につき政府が總會で如何に說明するかが又解決案そのものに對する關係省の不滿が如何なる形で總會席上に現はれるか其結果如何に依つては貿易省の前途に波瀾なる影響を與へるものとして注目される

ソ支外交關係寧ろ惡化した
王正廷洩らす

【香港三十日發同盟】確實なる情報に拠れば王正廷は去る二十八日某要人に洩らしたと云はれてゐる、卽ちソ聯と支那との關係は政府の宣傳に反し事實は對支援助も大して無く外交關係は寧ろ惡い位だと述べてゐる

印度各州內閣續々と總辭職

【マドラス三十日發同盟】印度の地位改善に關するリンリスゴウ總督の聲明に對し印度人側は極度の不安を示し各州內閣は續々辭意を表明してゐたが三十日マドラス州內閣は正式に總辭職を行つた、辭表を受理したマドラス州知事アースキン卿は反對黨首に組閣を依賴したが拒否されたため已むなく州知事が臨時內閣に代り政務を執ることとなつた、更に聯合州內閣も三十日總辭職を行ひこれに引續きボンベイ州政府も三十一日辭職する筈

督肥料配給統制施設費支出決定

【東京三十一日發同盟】政府は三十一日の閣議で本年度第二豫備金中より台灣總督府特別會計肥料配給統制施設費として一万二千五百円の支出を決定した

下旬貿易

【東京三十一日發同盟】大藏省發表、十月下旬本邦對外貿易概算左の如し（單位千円）

輸出 一五〇、三九七
輸入 九三、二四八
出超 五七、一四九
一月以降累計出超 五〇四、八二三

英船マラバ號擊沈
獨潛水艦に襲擊され

【ロンドン三十日發同盟】英國商船マラバ號（八、三七四噸）は二十九日大西洋上においてドイツ潛水艦に依り擊沈された、同號乘組員中七十名は救助され、三十日英國西岸の某港に上陸したが機關長以下六名は行方不明である

英トロール船二隻擊沈さる

【ロンドン三十日發同盟】北海方面におけるドイツ潛水艦の活躍は依然續けられ三十日もイギリストロール船リンクス號（二五噸）及びニントニダン號（五六四噸）二隻が北海上で擊沈された

佛商船の被害四萬一千噸

【パリ三十日發同盟】フランス軍司令部は三十日開戰以來フランス側の蒙つた商船の損害に關し左の如く發表した

開戰以來二箇月間フランス側の蒙つた商船の損失は六隻總噸數四万一千噸である、一方同期間において我方の拿捕したドイツ商船は四隻であるが其內貨物船一隻は沈沒し他の三隻總噸數一万九千噸は現在フランス海軍に依り使用されてゐる

フリント號
瑞典港に寄港

【ストックホルム卅日發同盟】ノルウエーよりの情報に拠ればドイツ海軍に拿捕された問題のアメリカ汽船スティ・オヴ・フリント號は三十日午後ムルマンスクよりスニーデンのトルムソー港に入港午後四時ハンブルグに向け出發したと云はれる、同フリント號は依然同號を拿捕したドイツ軍艦乘組員によつて監視されてゐる模樣である

駐伊獨大使急遽歸國
伊の態度報告

【ローマ三十日發同盟】フォン・マッケンゼン駐伊ドイツ大使は三十日午前ローマを出發急遽ベルリンへ向つた、同大使今回の歸國は今次大戰に對するイタリーの態度を報告するためだと云はれてゐるが同大使は最近頻りにファシスト要人等と會見を遂げた事實ありイタリーの態度に關し重要報告を携へて歸國したものと見られてゐる

會事

▲臺北金曜會 三日の例會は明治節につき休會の由

▲內田隆氏歡迎會 一日正午鐵道ホテル、發起者は一日朝迄に直接ホテルへ申込まれたいと

人事

▲畠山愛一郎氏（日糖社長）三十一日新竹に往復、一日苗栗、沙鹿兩製糖所に赴き卽日臺北へ

▲宮本一學氏（臺灣日報社長）來北中の所三十一日歸社

▲大越隆三氏（臺灣市尹）三十一日來北（鐵道ホ）

▲中村寬巳氏（新任日糖支社用度係長）三十日內地より着臺一日虎尾へ

▲加藤清郎氏（昭和取締役苗栗所長）三十一日歸社

▲永原惡太郎氏（日東商船專務）三十一日來北（鐵道ホ）

無絃琴

▲"玉さきつづらふじ"といふ藥草は、台灣で採取され、これが肺結核に非常な特效があると目下日本で研究中であり、現に東京に近い千葉縣下には本藥草の名附けになる立派な病院まで出來、そこで玉さきつづらふじから採つた液を注射し實驗中である▲この藥草の標本と球根とが目下時局國支博覽會と併設されてゐる體位向上展內に陳列されてあるので人の注視を惹いてゐるが、之れについて某ドクトルの語る所を次に紹介しよう▲玉さきつづらふじは初め癩病に特效があるといふ見込みで研究してゐる間に、試めしに肺結核にも有效かどうかを試驗すると、癩の方はダメで肺結核菌の方に非常な偉力がある事が判つた▲そこで東大教授であり陸軍藥劑少將である近藤平三郎博士が專ら此の研究を續け、今日では玉さきつづらふじから採取した液を肺結核の病人に注射すると、結核菌を見事に殺すことが出來、非常な效果をあげるに至つた▲この注射液を直接結核菌へ注いでも菌は死なぬので、玉さきつづらふじの注射液は間接の作用によつて肺結核患者を癒すことに役立つものと認められてゐるが何詳しい事は不明であるさうだ▲今日まで台灣から此の貴い藥草が內地へ移出された分量は何千貫といふ程で、地元では其の平地蕃人や、自然に生育したものについても十分の保護をしてゐる▲そんなに效あるものなら大いに台灣に生産して一人でも多く喜ばしい病氣から救つてやりたいものである。

三國志 (50)
（桃園の巻）
吉川英治作　矢野橋村畫

義盟（四）

大丈夫の契ひは結ばれた。然し徒手空拳とはまつたくこの三人の事だつた。しかも志は天下に有る。

「さて、何うしたものか」

翌る日はもう酒を飲んでただ快哉を云つてゐる日ではない。理想から實行へ、第一步を踏み出す日である。

朝飯を喰べると、すぐその卓の上で、いかに直行へかかるかの問題が出た。

「何うかなるよ。男兒が、しかも三人一體で、やらうとすれば」

張飛は、理論家でない。又計畫家でもない。猛一無二、實行力に燃える猪突邁進家なのである。

「何うかなるつて、ただ貴公のやうに、力んでばかり居たつて何うもならん。先づ、一群の士を持たんとするには、一旗の兵が要る。一旗の兵を持つには、少くも相當な軍費と兵器と馬とが必要だが」

關羽は、常識家であつた。二人のことばを洵和すると、そこにちやうどよい情熱と常理との推進力が釀されてくる。

劉備は、その何れへも、頷きを與へて、

「さうです。から二人の一念を以てすれば、必ず大事を爲し得る事は目に見えてゐます、がさし當つて兵隊です。――これをひとつ募りませう」

「馬も、兵器も、金もなく、募りに應じて來る者がありませうか」

關羽の愛ひを、劉備はかろく微笑みを以て打消し、

「いささか、自信があります。――と云ふのは、實はこの樓桑村の內にも、平常からそれとなく、私が目にかけて、同愛の志を持つてゐる青年たちが少々あります。――又、近郷に亙つて、檄を飛ばせば、恐らく今の時勢に、慨念を感じてゐる者も尠くはありませんから、忽ち、三十人や四十人の兵はすぐできるかと思ひます」

「成程」

「ですから、惧れ入るが、關羽どのの筆で、一つ檄文を起草して下さい。それを配るのは、私の知つてゐる村の青年にやらせますから」

「いや、手前は生來惡文の質ですから、ひとつそれは、劉長兄に起草していただかう」

「いいや貴方は、多年學を持つて子弟を教育してゐたから、さういふ子弟の氣もちを打つ事はよくお心得の筈だ。どうか書いて下さい」

すると張飛が側から云つた。

「こら關羽、怪しからんぞ」

「何が怪しからん」

「長兄劉玄德のことば、主命の如く反くまいぞ、昨日約束したばかりぢやないか」

「やあ、これは一本、張飛にやられたな、よし早速書かう」

飛檄はでき上つた。壯調なる慷慨の氣と、憂國の文字は讀む者をして打たずに措かなかつた。

それが近郷へ飛ばされると、やがての事、劉玄德の破れ家の門前には、每日、七名、十名づつと、われこそ天下の豪傑たらんとする熱血の壯士が集まつて來た。

張飛は、門前へ出て、

「お前達は、われわれの檄を見て兵隊にならうと望んで來たのか」

と採用係の試驗官になつて、いちいち姓名や、生國や、又その志を質問した。

「さうです。大人がたのお名まへと、義擧の趣旨に賛同して、麾下に馳せ參じて來た者共です」

壯士等は異口同音に云つた。

「さうか、どれを見ても、頼もしい面魂。早速、われわれの麾下に、加盟をゆるすが、然しわれ等の志は、黃巾賊の匪の如く、野盜掠奪を旨とするのとは違ふぞ。天下の良民を救ひ、害賊を討ち、國土に卽した公權を確立し、やがては永遠の平和と民福を計るにある。分つてをるかそのところは！」

張飛は、一場の訓示を垂れて、それから又、次のやうに質はせてた？

東京製の代表車
國際號自轉車
東京自轉車工場聯盟社
東京・神田・佐久間町

常盤第十三經營地分讓!!
賣出予告
11月25日より10日間
現場說明
東南文化圈圓の中域を扼し近く本島文化の淵源臺北帝國大學を始め、臺北第二師範學校、臺北高等學校、第三中學校、錦小學校、二師附屬公學校、幸小學校、大安公學校を控へ農事試驗場並に大學官舍を擁し誦讀の聲淸らかに流れ學究的雰圍氣嚴かに滿ち一帶は臺北郊外に展開せられた唯一神聖な學苑住宅鄕の中樞であります。
是非期間中に御視察を乞ふ
勿驚！坪十三円より
總坪數　約一萬餘坪
區劃　百三十坪――二百坪
臺北市千歲町 電話五一七八・八〇六八
常盤土地住宅株式會社

台日社

ドイツ機の襲來に ロンドンで大騒ぎ
七週間目に空襲サイレン

【ロンドン三十日發同盟】イギリス海軍省は三十日イギリス東岸ドッガー・バンク沖においてドイツ軍爆撃機二機がイギリス漁船隊を襲撃した旨左の如く發表した

ドイツ飛行機二機は三十日午前ドッガー・バンク東方海上においてイギリス漁船隊を爆撃した、但しわが漁船は何等損害を蒙らず死傷者も皆無であつたドイツ軍爆撃機に與へた損害は未だ判明しない

【ロンドン三十日發同盟】三十日朝ドイツ飛行機が突如英國東北海岸に現はれ英國戰鬪機と小戰鬪を交へ東方に飛び去つた、このため同地一帶に空襲警報が發せられ或町では三千の小學兒童が全部學業を休止して避難した程であつた、一方この朝ロンドンでも九月六日以來七週間沈默してゐた市内の空襲サイレンが鳴り渡つた、右に關し英情報省は「ロンドンにおける空襲警報は間違つて發せられたものである」と發明したが出勤時刻の人出盛りの際とて一時は非常な混亂を呈した

第三回の興亞奉公日
新に三つの強調事項を加へる

一日は第三回の興亞奉公日、台北州市當局では從來の、銃後國民としての覺悟を固くする既定綱領事項の外に十一月は督府當局の指示に基き內閣國民精神作興總動員部會に於て決定された、次の三項を特に加へて趣旨の徹底を圖る事となり三十一日關係各方面に實行方通牒を發した

一、養生精神の徹底

一、國民精神作興に關する詔書の趣旨の徹底

一、經濟國防に關する國民的關心の喚起

なほ右の三項目は次の方針に基くものであつて今後ともその月、その地方に適する事項が加へられる筈である

興亞奉公日の實施事項は國民生活綱要の趣旨の遵守勵行と定められ各地方は之に當該地方の實情を加味して地方色を強りつつあるが、全國的にも又その月々の特色又は強調事項を加味してこれを生かす研究を拂ひ、既に九月一日は關東大震災の記念日としてその思ひ出を深め、特に帝都における實施に意を用ひ十月一日は偶々日曜日に際會したので休日としての興亞奉公日を意義あらしめるに努め又紀元二千六百年元旦の興亞奉公日に就ては既に實施上の注意を決定した、今後も右の如くにその月々に即應した強調事項を織り込む方針である、差し當り十一月一日には裁判所構成法施行五十年の式典が盛大に行はれる三日は明治節、十日は國民精神作興に關する詔書換發記念日、十四日よりは[illegible]國民運動が展開される事になつてゐるので特に右の點を強調する

全島水產大會へ
盛り澤山な議案提出

來る二、三の兩日北港街明和會館に於て第一回の全島水產大會が開催されるが台北州下よりの提出議案は次の通り決定したが長らく問題となつてゐた金瓜石鑛毒問題等社會問題も含まれてゐる

一、漁業物資の供給を円滑ならしめる機構の改善に關する件(河井良平氏提出)重要物資たる重油マニラ麻、ロープ、帆布、針金ゴム製品其他漁船材料等の円滑調整を積極的に助成すること

二、漁船保險法を本島に實施促進方要望の件(和田多喜之氏提出)

三、臺北中央市場鮮魚取扱手數料引下げ方要望の件(河井良平氏提出)臺北は八歩、他は五步乃至六步にて地方公共團體經營のものは經費をみたすに足りる率を以てするのに比し臺北のそれは餘りに高率すぎる

四、金瓜石鑛毒被害防止に關する件(基隆鰹延縄漁業者組合)既に昭和十年の第三回水產組合協議會に於ても議論されたもので瑞芳庄水南洞を中心とする附近一帶は鑛毒の爲海色變じ漁撈不可能、業者の死活問題である

五、東部漁場の漁業調查を周年繼續方要望の件(日水金子トロール部長提出)

六、基隆漁港に中、小型漁船繫溜設備方の件(河井良平氏提出)基隆を根據とする漁船は一百數十隻なるに對し入船町、濱町の船溜は百餘隻を收容するだけなり

七、基隆郡萬里庄野柳岬に避難港設置方要望の件(河井良平氏提出)同地は魔の海と云はれ年々船舶の遭難數知れず避難港設置は急務である

なほ大會への州下からの出席者は三十名で近江時五郎、平木花次郎、横井勝治郎の三氏が功勞者として表彰される事になつてゐる

基隆の興亞奉公講座

【基隆電話】日本精神の普及徹底は先づ指導者階級からと去る四月基隆市內本島人州市會議員始め有識者階級を網羅して組織された基隆市皇風文藝協會ではその後市、警察兩當局の後援の下に演劇、映畫、音樂等の改良上演に着々成果を擧げて居るが今回は山中台北圖書館長を招聘して興亞奉公日の一日午後七時から市公會堂に於て第二回興亞奉公講座を開催する事となつた

吳軍屬遺族に祭粢料

【新竹電話】昨年九月二十八日上海の戰鬪で壯烈な戰死を遂げた新竹市西門町一ノ一八一吳金千重氏の遺族に對し新竹市では三十一日午前十時より市會議室に於て御下賜の祭粢料傳達式を擧行した

臺灣神社地鎮祭
來る六日午前十時より

台灣神社御造營工事は着々進行し愈よ來る六日午前十時より小林總督、兒玉軍司令官、森岡奉贊會長其他一般多數參列の下に地鎮祭が嚴に執行される事となつたが、當日は早朝より祭場を鋪設し祭具を奉備、定刻には神職、童女、伶人奉仕員及參列員一同參集し祭式が開始される

時局・南支展畫報 (上)「生かせ廢品」の前を行く團體觀覽者 (下)海珠港と廣東バンド (三十一日撮す)

時局・南支展
物すごい團體觀覽
押すな〳〵の盛況

日を逐うて高まり行く絶讃の裡に早くも「時局・南支展」は後半を迎へた、三十一日も朝から臺中州東功、竹南郡公司寮、大甲、松山、士林、草山、高雄、崁頂、海山郡漳和、同土城鄉各公學校、礁溪小、中壢郡大崙國民北投保甲團、基隆市十分寮國語七堵驛、香山驛等各團體が踵を次で來場し、會場は押すな〳〵の盛況である、學校の先生方はこの生きた教育資料を前にして熱心に兒童に說明し、また子供たちは質問を連發する等は見る目も微笑しい限りである

南支派遣軍から 更に山の樣な追加出品

南支派遣軍から「時局・南支展」への追加出品が三十一日到着したので直ちに第一會場南支の部に陳列し一般の觀覽に供する事となつた、鐵兜、青龍刀、慰問袋等皇軍の武勳を偲ぶ戰利品や廣東人の誇る象牙彫刻、刺繡、陶器、竹細工、籐細工等澤山の纖細な美術品、特產物および支那に關する色とりどりの書籍雜誌、文獻資料に新年廣東を紹介する寫眞等計三百餘點に上り、時局展に錦上花を添へる追加出品である、その中でも興味あるものは支那の慰問袋である「敬贈、前方殺敵將士」と表には嚴しくも恐ろしい文字が羅列してあるが中味はと見ると小さい鏡はみがき、歯ぶらし、タオルといふ貧弱そのもので全く役に立たぬやうな代物、これを貰ひ受けた前線の彼等が称する勇士は喜ぶどころか泣かざるを得ないであらう

結構の話　臺北高校教授須藤利一氏

一、時間　說明(午後零時半より四十分間)

一日　陳列品の二、三に就て　丹　桂之助氏

二日　生物の性狀と形態的說明　立石　新吉氏

四日　臺灣に於ける著名な[illegible]　黑田　德米氏

六日　領臺當時の史料類話　山本　運一氏

七日　蛇の話　堀川　安市氏

衆議院議員の一行
各所の陸軍病院を慰問

草山巴温泉に宿泊した衆議院議員南支視察團一行は三十一日午前九時同所發北投陸軍病院を慰問した後台灣神社に參拜、終つて總督府に總督、長官を訪ね續いて軍司令部を訪問、更に總督官邸に於ける總督主催の午餐會に出席、森岡長官、各部局長、民間側より加藤恭平、河村徹兩氏が陪席として歡談した、午後は円山及び台北陸軍病院を慰問し午後六時半より[illegible]會に出席の筈

あすから博物館週間

文化人としての教養が云々されてゐる今日、博物館施設の利用が重視されて來つつあるが來る十一月一日より七日まで第五回博物館週間を實施し、期間中は採集品の展覽會、ラヂオ放送、及び特別說明をなしてこれが普及徹底を計る事となつた

ラヂオ放送　[illegible]

一、十一月一日

保證金と株券を呑み
約十萬圓の大穴
臺北の惡株屋檢擧さる

第二次歐洲大戰勃發の餘波として株相場は第一次大戰以來の新高値を唱へ之が為め從來詐欺的な吞行為を働いてゐた台北市內の株屋が顧客からの手仕舞にすつかり面喰つて新に約七、八万の大穴を開けたと共に警察當局として之等の吞み行為に對して如何なる態度に出るか大いに世間の注意を集めた が當局では既に京町二ノ二一[illegible]を檢擧し[illegible]取調を開始した、事件の內容は同人が[illegible]の下に株式仲介業の事務所を設け內地取引所と取引のあるが如く裝ひ、顧客から保證金名義で金員を[illegible]北の株屋なるものは得意先から株の賣買依頼で受けた保證金は之を注文先に

送金し て其の都度賣買注文を發し手數料の中から割戾しを受ける分を自己の收入とするのであり、又代用證券も得意先より預かつた株券も全部注文先に差入れて置くべきものであり、自己の金融の為め之を擔保として金員の借用をすることは出來ないのであるが同人は本年四月二十八日東門町一七一[illegible]より大阪[illegible]

依頼を 受け保證金として同人より得た金[illegible]

全島の專賣業者團
南支へ皇軍慰問使
出發の準備一切整ふ

既報の全島專賣業者團を代表する南支派遣軍慰問使一行は万般の準備が成つたので愈よ三日又は四日の台北午後十時發急行にて高雄に向ひ、其の翌日同地より乘船出發することとなつた、一行は一万餘円に相當する酒、煙草及び食鹽を慰問品として携帶する外慰問演藝團として東京より招聘した南部たかね、數馬大輔兩嬢を始め中央藝能社連中七名、計男女合せて九名並びに之が幹部として全責任を負へる服部務氏の

一行と 同伴するが、慰問使は甲乙兩班に分れ甲班は廣東海南島其の他、乙班は汕頭、廈門にそれ〴〵赴き同出發するのは甲班である、乙班は本月中旬出發廣東にて甲班と落合ひ演藝團を率ゐて汕頭方面に向ふ筈である、尚ほ演藝團は三十日基隆着大和丸にて來台の分で全部揃ひ同日午後四時四十分台北着後直ちに關係者と共に台灣神社に參拜、午後六時より鐵道ホテルに於ける歡迎晩餐會に臨んだが、同會に於ては

本局より 局長代理として玉手庶務課長の外江口、大田兩課長、平山副參事、支局より井原支局長、池田販賣主任等も列席、先づ玉手課長より挨拶並びに關係者側より奧村文市氏謝辭あり終つて餘興の演藝あり午後九時散會した、尙ほ關係者及び演藝團は三十一日專賣局、總督府、軍司令部、海軍武官室、憲兵隊本部、新聞社等を歷訪出發の挨拶を述べ、更に午後二時より三十一、一の兩日に亘り數箇所の〇〇病院を訪問

演藝で 慰問を爲す部隊

向は一行の慰問使左の如し
甲班 谷河梅人、岩橋邑定(以上組合本部代表)堤猿治、折尾德壽、濱邊國廣、白坂康浩、森脇盛一、山城理作、山下一馬、太田乙松、高橋與六(以上地方組合代表)藤井組合長外記計十二名
乙組 奧村文市、野口豐中(以上組合本部代表)谷田二郎、都築保

賀田組炭礦で ガス爆發
七名の死傷

三十日午後一時二十分七星郡內湖庄內後子、賀田組炭礦坑口より千三百尺の地點に於て瓦斯爆發が起り作業中の採炭夫、七星郡汐止街社後許氏[illegible]は即死し、他に重傷三名、輕傷一名、生死不明一名を出した

肥料で暴利

台北市大橋町一ノ一四六肥料米殼小賣商瑞成商店こと李[illegible]は本年八月下旬以降硫安の販賣に當り從來の利潤を遙に越え六分一厘乃至三厘四分二厘の暴利を貪り、又硫安袋について一圓一分六厘乃至二圓二分九厘に上る暴利販賣を行つてゐたことが判明台北州では三十一日同人を 科料處分に附した

日清從軍會の明治節奉祝 日清從軍會では十一月三日明治節奉祝を兼ね台灣神社參拜並に陸軍墓地参詣の後正午より市公會堂に於て同會第十回總會を開催の由

「十五夜お月さん」の 野口雨情氏來る
一箇月滯在して全島を行脚

わが國民謠界の先覺者として幾多の傑作を生んでゐる詩人野口雨情氏が三十日大和丸で來台、三十一日朝本社に來訪した、氏は早稻田の前身東京專門學校の出身、詩集「別後」「かれ草」等や、人口に膾炙してゐる「十五夜お月さん」等でよく知られてゐるが、今度の來遊は台灣全島を行脚して詩謠を肥やすと共に、この地に適はしい民謠を作らむとするにある、氏は台灣の感想を問ふと

台灣の感想を聞かれても今度は二度目で十四、五年前に一度參りました、その時はあのペタコと云ふ鳥や、木瓜が非常に印象に殘りましたので童謠に作りました、今度參つてすつかり樣子が變つてゐるのに驚いてゐます云々

氏は十一月一日台東に出發、花蓮港、宜蘭を經て十日頃帰北それより新竹、台中、台南を行脚、約一箇月滯在の豫定である

【寫眞は本社を來訪せる野口雨情氏】

今夕歡迎の座談會

詩人野口雨情氏の來台を機とし、台灣詩人協會、台北兒童藝術協會共同主催の下に、卅一日夜七時より台北市榮町明治製菓二階に於て歡迎座談會を開催、氏を中心に詩と童謠の樂屋等について語り合ふが、會費は五十錢、會員外の參加も差支へないと

共同墓地に心中死體

【新竹電話】新竹郡竹東山の共同墓地內に死後四、五日を經過せる本島人男女の腐爛死體があるのを三十一日午前九時頃通行人が發見所轄派出所に屆け出たので新竹署から川野司法主任が現場に急行、實地檢證を行つたが男は二十八歲位、女は二十四歲位で傍らに遺された所持品を調べた結果、男は台中州豐原郡豐原街[illegible]五林某、女は同街[illegible]木火の長女らしく目下豐原郡警察課に照會中であるが服毒心中に因るものらしいと

帝大 發表會

[illegible]研究會では十一月四日午後七時より第二回レコードコンサートを催す由で一般同好者の來聽を歡迎するが、尙時間の都合に依つては映畫も上映の豫定となる曲目は次の通りである

一、ベートーベン作 チェロ奏鳴曲

一、シューマン作 ヴァイオリン協奏曲

一、カラヴザン 獨奏 ランドフスカ

一、ドビュッシー作 牧神の午後

一、ギター獨奏 セゴビア

國防獻金

台北市大正町三ノ三一羅道厚氏は故台北市建成小學校訓導吉野義成氏の冥福に寄り香典返しに代へ金一封を獻金にと本社へ寄託したので軍部へ手續きを執ることとした

今夜の放送

△六・〇〇 童謠「少年國防の歌」外九曲、獨唱金の星コドモ會、伴奏東京放送管絃樂團、作曲指揮長谷川堅二、獨唱植木玲子、植松幸子△六・二五國語ニュース一川田順の著「幕末愛國歌」と吉野義の悲歌」藍溪源藏圖書館長山中樵△七・〇〇ハーモニカ二重奏「荒城の月」外三曲中村忠平、神田正雄△七・三〇時局講演「時局とラヂオの普及」遞信部長

あすの天氣

△臺北地方 東の疾風曇一時雨
△北部地方 北東の疾風曇一時雨
△東部地方 北東の疾風曇時々雨
△西部地方 北の和風曇一時雨
△南部地方 北の和風曇一時雨

局長本吉夫△七・四〇講演「鑑賞基準の變更について」大藏次官大野龍太△八・〇〇合唱「官幣大社近江神宮奉賛歌」東京音樂學校生徒指揮信時潔△八・〇五伊藤めぐり「朝鮮の巷」金子多代合唱、ブリュネット・アンサンブル、伴奏東京放送管絃樂團△八・三〇ラヂオ時局讀本 物價停止と國民生活(下)△八・四〇青年の時間「世界の現狀を見よ」伊藤正德△九・〇〇ラヂオ小說「江戶の夢」大谷友右衛門尾上多賀之丞、市川男女藏他△九・四一講談「明田二度目清書」後藤方泉

今晩の映畫

◆新世界館 雷一時上映
1 映 畫 月 報 千後七〇〇分
2 女 定 る 怪 談
3 九 郎 [illegible]
4 鴉 次 喜 多 道 中

◆芳乃館 雷一時上映
1 大 每 ニ ュ ー ス
2 あ き れ た 百 万 円
3 盜 日 ニ ュ ー ス
4 逆 卷 く 潮

◆國際館 雷一時上映
1 ニ ュ ー ス
2 俺 が 法 律 だ
3 ア メ リ カ ー ナ の 少 女
4 思 ひ 出 の 曲

◆タイゲキ 十二時〇分上映
1 鞍馬天狗(後篇)
2 盜日ニュース
3 土と兵隊(前篇)
4 純情二重奏(後篇)

◆第二世界館 一時上映
1 か ら く り 侍
2 男 の 街
3 初 旅 東 海 道

◆大世界館 雷一時上映
1 盜日ニュース
2 パテー・ニュース
3 女の敵
4 エノケンの森の石松

引越荷物ハ 丸源運送店 電話二二八一番

父森嘉一儀 病氣療養中ノ處 藥石效ナク遂ニ 月卅一日午前七時 三十分永眠致候ニ 付此段謹告仕リ候
追而告別式ハ 一日午後四時三橋町 當邸ニ於テ相營ミ申候
昭和十四年十月三十一日
臺北市昭和町二

男 永井宏一
弟 喜元嘉一郎
親 高橋猪之輔
戚 蔭山萬之助
友 植田由之助
人 倉持正藏
總 赤間安治
代 松田繁義
昭和會長

急告
大連汽船山東丸十一月一日基隆出帆豫定ノ處都合ニ依リ左記ノ通リ出帆延期致候
山東丸 十一月二日正午基隆出帆
大連汽船株式會社臺北出張所

ルーブ白粉
爽やかな香り。明朗な色調。健康な銃後婦人の必需品です
粉 .42 .73 水 .50 .73
全國百貨店 有名化粧品店薬店に有り。
東京・上野 ハリキン興業

毛は えは 薬 フミナイン
博士創製の毛生え薬
毛生え薬フミナインは皮膚科專門田中醫學博士の創製せられたもので毛生に必要な滋養の發育作用と興奮作用と発汗作用と、拔毛を促しその蔓延を防ぎます
若禿、病後の脫毛、産後脫毛、生れつきの薄毛、眉毛薄き、白髪、男女毛髪不足に悩める方
[illegible]
東京市芝田村町電車通り 發賣元 東京藥院

臺日案內
書籍 廣東省附 大圖 台北市本町一 振替一九七〇日光堂
醫院 X光線 新設 小兒科 內科 小林醫院 台北大和町一ノ二四二(入院設備)
性病科 永吉醫院 西門市場東 電2650
內地土產 桐田の檢查濟文旦
寫眞 ラッキー ウエハー 引伸 新荷着 台北榮町 西[illegible]
セミオリンパスH型 荷入 台北市榮町二 フタバ寫眞部
時計眼鏡 和田はメガネ専門 台北本町周圍通り
メガネ專門日光堂 台北市表町式ノ一 電四九五七番
金融 電話 商品券 賣買 台北市[illegible]
洋服 〇毛〇合〇冬〇服地 在庫豊富 本町二丁目3611 スミカ洋服店
藥種商 喘息にワンカ 服んで直ぐ效く 台北榮町四ノ[illegible]
淋病に黑燒 [illegible] 4363
梅肉X 藥局 [illegible]
樂器 梅肉X丸 代理店 台北新榮町二ノ一八 東條商會
ヒアノオルガン 調律 修繕 日本樂器
雜件 秋窓掛 卓子掛 村井商行
特許 弁理士 岸喜鑑 事務所 商標
家屋修理専門 大工 左官
格安ラーチ 提供 大和町 [illegible]

コロムビア リーガル レコード
童謠 可愛い童謠 二枚ケース 入、到る處 て大評判!
落語 馬鹿は死なゝきや 直らない 柳家權太樓
万才 朗らかなおぢさん リーガル千太 リーガル万吉
万才 子はかすがひ 香島ラッキー 御園セブン
万才 愛馬進軍歌 砂川捨丸 中村春代
爆笑盤
浪花節 吉田松陰 酒井雲
吉良家繪圖面 東家三樂
銃後の子守唄 鈴木照子孃
全一枚
旅の夜風 母の歌 乙女の夢 愛染夜曲 悲しき子守唄 人妻椿
枚數十他のこ 同時發賣!

松竹映畫 主題歌集
映畫物語 新女性問答
泉詩郎 松竹映畫で大評判、流行歌でも、近來のヒット!
茶房の娘 若葉みどり
別れ行く街 若木加司
十一月 新譜 流行歌
一ロの傑作盤 REGAL

キングレコード 上海の花売娘 港シャンソン 今日も勝ったぞ
いま人氣の中心! 岡晴夫 傑作盤
「土と兵隊」主題歌
岡晴夫ファンをグッと增したる名曲
KING
萬古とも限らず御愛聽下さい

産前産後に 喜谷實母散
婦人良藥
婦人の御病氣に二百年の御實績を有する當賣名藥です。
本舖 東京・京橋 喜谷市郞右衛門商店
一價定 二十錢 一五十錢 四十錢

SK-I 痔 カヴィドール
止血・鎭痛・消炎の三大作用を綜合的に發揮し速かに患部の疼痛と痒感を去り創面に健康なる肉芽を新生す
(坐藥と軟膏)の二種あり、日常生活のまゝ簡便に應用せらる。(全國藥店にあり)

大利根月夜
唄 田端義夫
藤田まさと詞 長津義司曲
聽いて楽適で唄つてたまらぬこの良さの責任の半分は田端が持ちます!
潮來染 しがな千代
ポリドール 特約店
PO・524

宮城と神宮の遙拜
その順序について（上）

佐藤文窓

宮城遙拜と神宮遙拜とにつき、何れを先、いづれを後にすべきかとの質問多く、時には書面を以て半公式に照會し來る向もあるので一通り説明しておかう

昭和十二年の秋、愛媛縣學務部長が、文部省宛左の二項を照會した

一、皇居遙拜と神宮遙拜とを行ふ場合何れを先とすべきや
二、「皇居遙拜」「宮城遙拜」の兩語は何れを用ふるを可とするや

右に對し、文部省は左記二項を以て回答すると同時に、官房秘書課長名を以て各地方長官宛に夫々通牒を發したのであつた、乃ち

通牒

遙拜の順序其の他に關し愛媛縣學務部長より照會ありたる處別紙の通り回答したるに付御了知相成度候也

（四）同　答

本年十一月二十七日付數一〇七號を以て御申越の遙拜の順序其の他に關する件左の通り回答す

記

一、宮城遙拜を先にな（す）を妥當とす
二、宮城遙拜を可とす

右により

一、宮城遙拜を先にすることと
二、「皇居遙拜」と言はずして「宮城遙拜」といふべきことが判明したわけである

が、更に此處に一つの問題が殘つてゐる、といふのは

一、此の遙拜の場合、二拜二拍手一拜といふ則ち拍手の禮を用ふべきか否か

といふことである、之に對しては

一、宮城遙拜の場合は最敬禮
二、神宮遙拜の場合は成るべく拍

秋の御製

山路ゆけば
空は遠く
秋風のみ
道にこぼるる
落はしづかなり

―ミ―◆―ミ―

手の禮を用ふること、よいと思ふ

陛下の御住居ところを申して「皇居」と申上げることは、字義の上からしても差支なささうに思はれるのであるが、今では「宮城」と申上げることになつてゐる 徳川幕府時代には「江戸城」ともいひ、千代田村に築城したので或は「千代田城」とも称したのであるが、明治元年三月明治天皇京都より行幸遊ばされ此處を皇居とお定めになり「東京城」と称せしめられたが、其の後炎上の事あり、御再營の後明治二十一年十月二十七日宮内省告示第六號を以て「皇居」御造營落成に付自今宮城と称せらると公布せられたので夫れ以來は「宮城」と申上げることになつてゐる、されば「宮城遙拜」の語を用ひよといふ文部省の回答は妥當であると思はれる

次に「拍手」の問題について言ふならば、宮城は現津神則ち天照大神の御延長即ち天照大神の御座所の在る所であるから、神拜みの作法たる拍手の禮を用ひて何等差支なきのみか當然拍手の禮を用ふべきであるとも思はれる、されば昔は年々の正月元旦に行はれる「朝賀」（みかどをがみト訓ム）の際には、大極殿（後には紫宸殿となつたが）に於て、百官何れも拍手の禮を以て上御一人を拜したのである、之は陛下に對する拜禮の作法であつた

所が桓武天皇の御代、外国との交際も頻繁となり外臣にして朝賀に列する者も自然有つたといふやうな事情もあつたかくて、此の拍手の禮は廢せられたのであり、それ以來は此の拍手の禮を用ひぬ

男性はどんな女を好むか

【ボストン發同盟郵信】婦人にとつて美は最高の要素と云はれるが最近米国ボストン大学で歴史上有名な婦人に就いて多年研究を重ねてゐたエリザベス・オスボン女史は「完全なる美はむしろ婦人にとつて玉に瑕である」と云ふ研究結果を發表、米国婦人連の間に非常な話題を提供してゐるとのことである。即ちオスボン女史は自分が今迄研究した處によれば歴史的に有名な婦人は殆んど美人でなかつたと云ふ事實を基にして左の如く述べてゐる。

ローマ執政官マーク・アントニーをその夫人の手より奪つたエジプトの女王クレオパトラは決して美人ではなかつたのである唯彼女は美しい聲を持つてをり話をする時には相手を必ず喜こばすことが巧みであつた、これと同じ様に世の男性は決してポスターに描れてゐる様な婦人を欲してはゐない、顏は十人並でも良く唯健康であり愛情に富んでをり單純な性質を持つ婦人を要求するのである。即ち非常に美しいと噂されてゐる婦人は他の婦人達より哲學的なものを常に持つてゐる。

最後にオスボン女史は婦人が男に嫌れる場合は必ず左の五点が原因してゐると述べてゐる。

一、不愉快な氣分をすぐ現はすこと。
一、自尊心が餘りになさすぎること。
一、餘りに他人の思惑を氣にし過ぎること。
一、餘りに高慢であること。
一、生活の内に喜びを發見しようとはせず常に厭世的な傾向を持つてゐること。

女學生の近視
七十%は入學前の罹患

最近学生生徒の近視の増加が問題になつてゐますが、近視は文化の進展に並行して増加するばかりです、学生の近視を統計的にみても次の如くに漸増の一途を辿つてゐます

	大正一年（%）	同八年	昭和三年
高女	一〇・三	一六・五	二三・七
中學	一五・九	三三・四	三四・三
高校	四一・八	五〇・〇	五一・五
帝大	四七・八	五五・六	五一・四

ところでこの中増加率の著しい女学生の近視につき都市と地方の女学校に就いて調べてみると大體二三%で、どの学校でも学年が進むにつれて近視眼者が増加してゐました、更に近視を患つた時期であるが、これは各校生徒とも小学校在学中若くは入学準備中に患つたといふものが多く、高女入学後に患つたと云ふものは僅かです。即ちパーセンテージをみると、小学校在学中が三五、入学準備中が三六、高女入学後が二六、不明三となつてをり、近視者の七十%が高女入学前に既に罹患してゐたのであります

藥はいらない
小鳥の外科醫
骨接ぎ術の祕傳

慣れない鳥

小鳥の取扱ひに慣れないうちはとかく怪我をさせやすいものである、籠の掃除や取換をする時にあるひは中の鳥を捕へやうとするとき、よく/\氣をつけないと足を折つたり、羽をいためたりすることがある。また人に馴れない鳥はものに驚きやすく、籠の中で騷ぐうち、または夜分猫に襲はれて思はぬ傷を受けてしまふ。

そしてこれを治療してやらうと思つてもその方法がわからぬために可愛い小鳥もあたら片輪になつてしまふ、しかし鳥の外科醫は至極簡單である。

小鳥の接骨法

最も多い怪我は足折れである。折れたと氣づいたら即刻その骨を合せ、薄い板鉛を適當に切つて折れた部分に固く卷いて、籠には風呂敷をかぶせて靜かな場所に置くのである。十日位經て完全に接骨が出來る。人によつては柳の甘皮をまいて絲でくくり、時々水に浸して、その甘皮がかさ/\にならぬやうにするとよいといふが幸にも柳の甘皮があれば間に合ふこともあらうが、都會ではちよつと手軽に手に入らぬ、板鉛は釣道具屋に錘として賣つてゐるから求めるにさうさはないのである。

翼の折れた鳥

翼の骨が折れたらどうすればよいか、これもその局部を板鉛で卷き、羽の姿勢がくづれぬやうに柔かな木綿絲で卷いて絶對安靜にしておくと、二週間も經てば完全に治るものである。驚いたはずみにバタ/\して頭をむいて血だらけになつた場合は、微温湯を脱脂綿に浸して靜かに傷をふき、少しも刺戟性のないリゼリンをつけてそつとしておけばやがて治る、同居の鳥があつたらこれを分離して獨居せしめねばならぬ。赤い血を見れば他の鳥は必ずその傷を啄き血をなめて、だん/\傷を大きくし遂には殺してしまふものである。

脱臼の手當

脚には割合に脱臼は少いが、足の脱臼は珍らしくない、いづれも手やはらかに原狀に直してボール紙か板片の細小なるものを當てて動かぬやうに布片でまいて放置すれば自然に治ることがあるが、これは非常に技巧を要するので往々不結果に終ることがある。凡そ小鳥は割合に外傷に堪へ得るものでまた治ることも中々早い。これを治療するには原則としてなるべく自然のままにして藥品を用ひないことが肝要である。

雜誌紹介

▲講演（四四八）早大に於て北守南進を説いた愛國の熱辯、日本の進むべき道（石原廣一郎）を收めてゐるが、國内革新の急務、對外發展の目標を明示してゐる（〇・四〇東京市日本橋區通一丁目四東京講演會）

今の毛絲はオール・スフ
古いのを更生させませう

同寒の季節に防寒用としての毛絲の需要が多くなりましたので、今年の毛絲はどんなにあるかを調べてみませう

昨年までは、手持の純毛がまだありましたが、今年は八割まではスフ入の毛絲といふ有樣です。オールスフといつてよい位であります。そして種類も少くなつて大抵アトラス一種類に限られてゐるのです。御承知のやうにスフは弱いものですから今年毛絲を買つてスエーターその他の編物をなさる方は餘程注意して用ふること、特に洗濯の場合は注意してほしいと思ひます。先づ昨年迄の純毛のものを再生して用ひた方が新調見合せの國策にも副ひますし、强くて丈夫なのです。

今年のお値段は、決して安くなく一ポンド三円六十五錢が公定値段です。それで今年は色數も少くなつて、殆んど實用的のものばかりで、白、紺、茶色系統、鼠系統に限られてゐます。色のさめ易い紫とかピンク等は殆どありません、霜降りのより合せ絲でありますが、これは編み上りますと無地物より趣があつてよいものです とにかくス・フの毛絲は細いのですから、なるべく純毛のものを更生させる事が一番得策でせう。

屋臺店の食物に御注意
一瓦の水に腸菌七一〇〇

食慾の秋、街頭のおでん、スシ、支那そば、輕便洋食等々に食指がうごきますが、之等を衞生的にみますと隨分いかがはしいものが多いのです、都下でさへ一流の大料理店やデパートの食堂の台所が監督され不潔なため、その筋のやり玉によくあげられる位、責任ある所でさへこれですから、いはんやバケツ一杯の水でやりくりする屋台店でありますから、衞生といふ字がはづかしくなつてしまふ位です

赤痢、チフスと傳染病は當局の衞生設備の發達で年々その數を減じて行きますが、今年はそれが非常な數字に上つてゐます

最近都下の警察で屋台店の洗ひ水について一齊に檢査したところ廿九軒の中一寸見ただけで、これならといふ水を使つてゐたものが僅かに二軒、あとは白色混濁（やや白くにごつてゐる）乳白色混濁（白くにごつた水）黄色混濁（黄色にごつた水）といふ不潔ぶり、しかもその中ただの二軒の良い水も一瓦の中には七一〇〇といふ多數の大腸菌がをつたといひます、他は推して知るべきでせう、屋台店に胃の腑を預けようといふ人はよく注意して欲しいものです

何と恐る可きはふる血のしわざ

アッなるほど！それで解った

頭重、耳鳴、肩凝りや動悸したり舌もつれして手足の痺れ冷え痛みに悩むのが脳溢血の前兆ならてはどうしたら治るでせう

そろ/\脳溢血の季節に入る。それに昨今のような氣壓の變動期には血壓の動揺が激しいから普通よりも幾分なりと血壓の高い方は此の際充分の注意が肝要です。元來血壓の高くなるのはふる血（病毒、酒毒、煙毒等の綜合毒）の爲め血液が濁り、血行は妨げられ、管腔を狹くするからですが、殊に頭腦の細い動脈はその害毒を受ける程度が比較的早く且つ强いので少しの誘因でも加はるとたやすく破裂します。併し血壓が高くなると頭重、耳鳴り、肩凝りを初め前記のような症状が現はれますから、其の症状の一つでも思ひ當る方は、油斷なくふる血を取つて不幸を未然に防ぐべきでありませう。

腦にふる血

血壓さへ下れば心配無用 病苦も忘れ丈夫になる

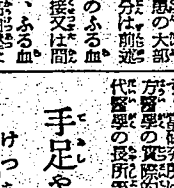

ふる血が直接又は間接の原因でありますから、ふる血さへ完全に取れますれば高血壓は自然に降下し、悩ましき症状も消え失せて、恐るべき重患を未然に防ぐことが出來るのであります。殊に寒さに向ふ昨今、轉ばぬ先の用心として、此の機を失はず適當な手當を加へねばなりません。では如何なる手當を選ぶべきか。ふる血を取る爲めに昔から鍼や吸角による瀉血を初め、種々なる手段方法が講ぜられましたが、何分ふる血は體内深く潜伏してゐる場合が多いので、單なる局所的な

脳溢血を初め内科的疾患の大部分は簡單に…

新療法では容易に其の目的を達することが六ケ敷いのでありますが、當研究所は此の點に鑑み、古方醫學の實際的なる治病原理や現代醫學の長所等に再檢討を加へ、且つ凡ゆる角度から實地的の研究を重ね、これならばと確信のおけるふる血療法の創見に成功しました。此の新療法發表以來、御實驗の方々により大に喜ばれ多大の好評を博して居りますが、お悩みの方は是非一度御試しなされて如何に效果的であるかを親しく御體得あらん事を切に御奬め致します。

手足や節々の痺れ痛みが薄らぎ血壓は常態近く迄下る

大牟田市七浦町　松重敏一

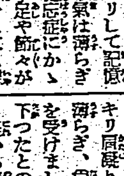

私は頭がボンヤリして記憶力根氣は薄らぎ健忘症にかゝつてしまひ、その上手足や節々が痛み、血壓は高く、何をしても根氣がさして、毎日不安な日を過して参りました。所が偶々新聞紙上にてフルチ錠の廣告を拜見、早速服用しました處、漸次頭もハッキリ肩凝りと手足や節々の痛みも薄らぎ、僅一週間程前醫師の診斷を受けましたら血壓は常態近くまで下つたとの由私は喜んで居ります。悪から彼は微體の一端として同病者に是非お奬めして私と同様丈夫な體になつて頂きたいと思つて居ります。

排毒と順血に フルチ錠

主効　…

十一日分　三…　廿二日分　…　五十日分　…　家庭徳用　…（全國有名藥店にあり）

古醫學から再檢討（四六判美册子）無代進呈（ハガキで申込めばすぐ送る）

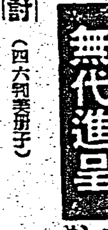

病毒排除 血液循環とふる血療法

◇こんな症状の方は是非一讀あれ
▽頭重、耳鳴、肩凝、手足の痺れる人（中氣、神經痛）
▽動悸、息切れして寢汗、冷汗に悩む人（心臟亢進症）
▽便秘勝ちで吹出物に苦しみ眠れぬ人（痔疾、神經衰弱）

申込所　古醫學研究所　東京市京橋區西八丁堀二の四　電話京橋（56）二五八四番・二六三八番　振替口座・東京六五三〇八番

敵軍一掃！
よい榮養を選びませう

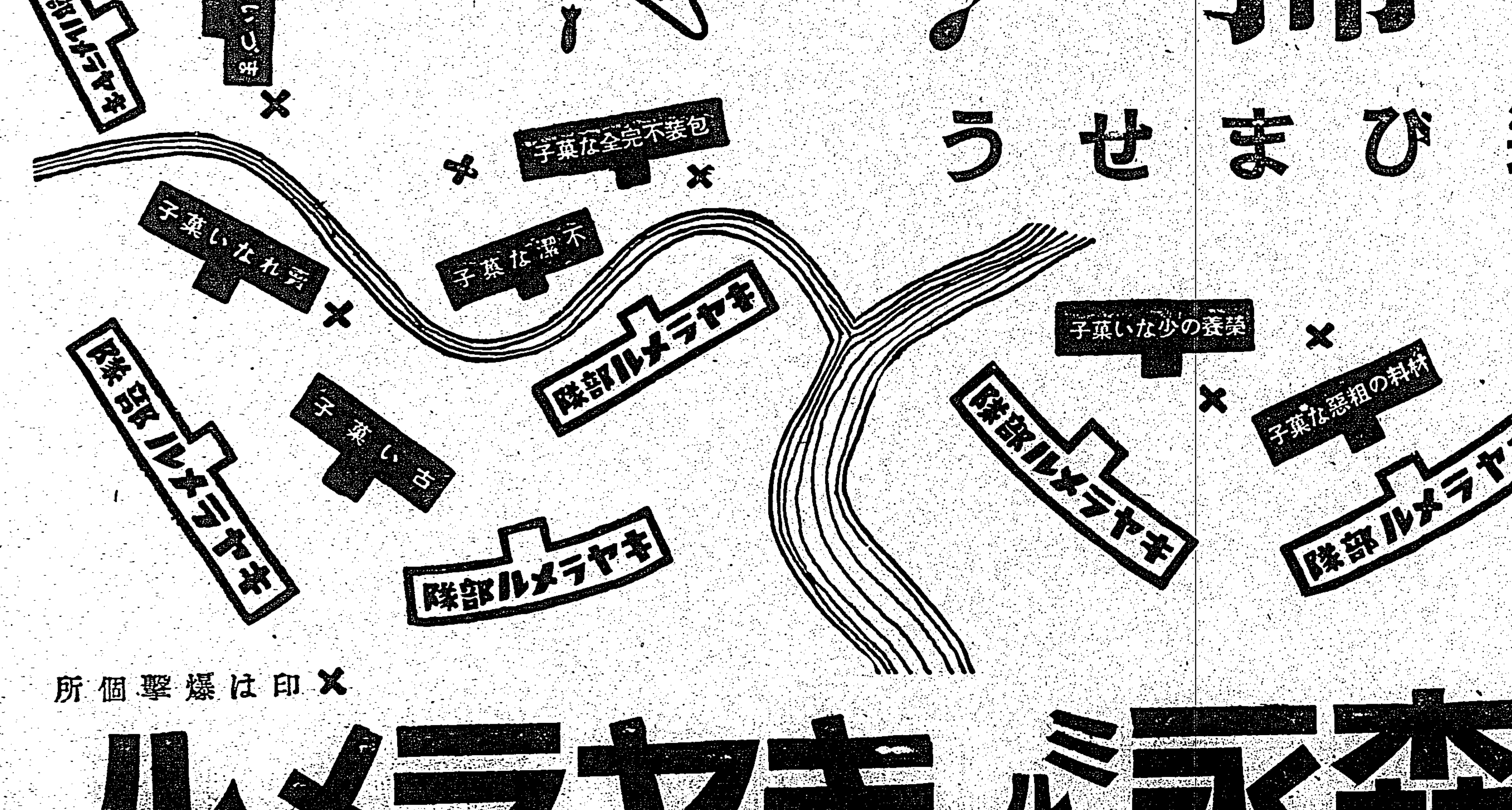

×印は爆撃個所

森永ミルクキャラメル

五錢・十錢

森永製菓株式會社

時局・南支展畫報

（上）「生かせ廢品」の前を行く團體觀覽者（下）海珠橋と廣東バンド

（三十一日撮す）

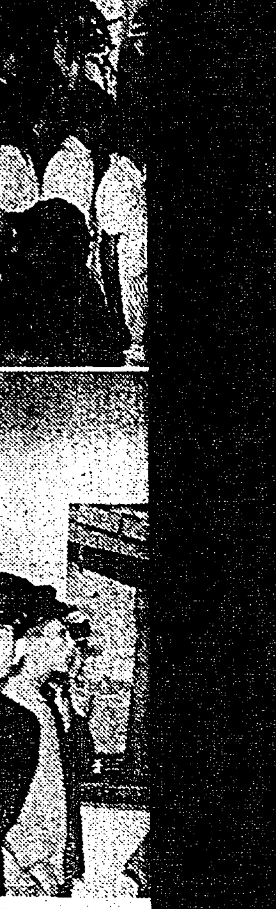

ルーブ白 爽やかな香 健康な…
…東京藥院
アヒル リガール ドーコレ …枚數十他のこ 同時發賣
ドーコ
今日も勝ったぞ

情熱の飛沫 (147)

高見順作　田代光畫

昇穿（一）

一月ほど前、宣傳部の社員たちと山中湖へ行つた時と、同じ時刻の汽車だつた。玲子は飯田へ行くのだ。飯田の叔父のところへ。

——玲子は、叔父に會つたとき「もしかしたら、あたし會社をやめますわ」と言つたが、それがほんとうになつた。叔父と約束したことを果すやうな氣持でもあつた。

會社へは、宣傳部長宛の辭表を書いて來た。……

午後、辰野驛へ着いて、そこで伊那電鐵に乘りかへ、四時に飯田についた。

驛に叔父が迎へに出てゐた。

「休暇は一週間かい」

驛前の自動車に足をすすめながら、叔父が言つた。

「あの、——やめちやいましたの會社を」

叔父の前に出ると、すぐ子供つぽい声になるのが、好だつた。

「やうこと？」

行きさきはあまり詮索しない方があの人のために……」

「パトロン？」

と佐治が訊いた。

安孫子はソッポを向いて、

「パトロンと聞いて、佐治君は何か暗い勘合ひでもあるのかね」

「……」

「暗く可きネタがあがつてゐるのでね。さうさう詳しくは、旦那の知つてゐる小松玲子に聞き給へ」

そこへ、宣傳部長が部屋に戻つてきた。

佐治は、感情を抑へて、

「服花さんをながなが拜借しまして、どうも……」

「またお願ひがあるんですが……」

苦り切つた顔の宣傳部長に

「今月の中頃、一晩だけですが、服花さんをまた……」

「どうぞ、御自由に」

ピシャリと打つやうな声だつた。

安孫子が、

「これからは逆に、會社の方で、佐治君に、——すみませんが、服花君を貸して頂ひたいと賴まんならんな」

煙草をプーッと吹き上げて、

「一晩といふと、——どこ？」

「名古屋。十六日、土曜の晩」

「うんッ、おんなじ晩だ。こりや驚いた。佐治君對會社の一戰といふ所だな。服花久美子對眞山園子の決戰といふか……」

「土と兵隊」愈よ公開
一日からタイゲキで

わが國映畫製作の一歩前進を示す日活多摩川の「土と兵隊」が愈よ一日夜タイゲキでプレミアショウとして封切られ一日から一週間公開されることとなつた、着手以來約半年、日活多摩川が全機能を擧げ製作品、スタッフ出演者に萬全を期して最も良心的製作に當つた巨篇である、火野葦平氏の「土と兵隊」の有する文學的價値以上のものを映畫の上に盛りあげやうとする野心的なものである、脚色は笠原良三、陶山鐵が當り監督は田坂具隆、撮影は伊佐山三郎横田達之、出演者は小杉勇、井染四郎、伊澤一郎、山本禮三郎等である、現地ロケにかては敗殘出沒の錢塘江岸に現実の玉井分隊進軍の跡を追つて杭州附近に戦跡を訪ねて撮影を進めたといふことだ

（梗概）夕映の硝煙そのもののやうな大洋を明日の決死的敵前上陸への固い決意を胸に秘めて我が無敵陸軍の艦艇を満載した輸送船隊が堂々と進航する。甲板上では今兵隊達が故國への最後の手紙を認めてゐる。玉井伍長を分隊長とする第二分隊は今形ばかりの酒宴を張つてゐる

午前三時、愈々行動が開始された。「乘艦開始」「乘艦開始」と低く力強い號令の声が甲板上に傳はる、劍や銃のカチ合ふ音、息づまるやうな緊張に續いて決死の行動數時間……主力部隊艦艇の任務を完了して續々陸に集結した清水隊は、此の戦闘での唯一の犠牲者乘本一等兵の屍を火葬にして骨を後續の部隊に托して嘉善攻略の目的をもつて出發する

泥濘に足をとられながら難行軍は續く、兵達は或は背嚢の中から、絶對必要以外の品物を棄てて幾分でも輕くして強行軍に耐へやうとする、肥つてゐる玉井伍長は人一倍疲勞が激しく息を切らしながら『頑張れ』『頑張れ』と自分自身に號令しながら歩く兵達は默々として肩を垂れ齒をくひしばつて歩いてゐる、進軍又進軍、宿營地淳林鎭部落に到着するまでには可成りの落伍者が出た、支那家屋、宿舍に入つた玉井分隊は皆泥鼠のやうに汚れ切つた軍服をお互に眺め合つて一齊に笑ひこける、その笑ひはお互が無事であつた事を喜ぶ笑ひでもあつた、そして『分隊全員一人の落伍も無かつたのはうちの分隊だ』と誇らしげである、中にはナイフをとり出して泥を削り落してゐる者も居る飯盒の麥飯の食事が初まる者も機關銃手の內藤は元氣なく食欲も進まない『火を外へ見せるな城外には直ぐ傍に敵がゐるぞ』と外から叱咜つて歩く聲が聞える

その翌日も困難を極めた強行軍は續く、疲勞の為自然と隊列は亂れ、玉井伍長は坂上上等兵と共に本隊を見失つてしまつた。坂上上等兵は玉井伍長を扶けながら行軍を續けてゐたが、何処で見付けたか一頭の小牛を引張つて來て、それに二人の背嚢を背負はせる、其處へ他部隊の兵隊が通りかかつて玉井伍長に『あなたの分隊の兵隊が後方で敗殘兵にやられた』と告げる、足を引きづり辛うじて歩みを續けてゐた玉井伍長と坂上上等兵は之を聞いて驚き、疲れも忘れたかのやうな足取りで急ぎ引き返して行く

高橋一等兵は晝食をすませて休んでゐるところを附近から射たれて大腿部貫通銃創を受け、機關銃手の內藤一等兵は胃腸病で倒れた。山崎少尉の命令で、間もなくその地點に開設される野戦病院に、高橋と內藤は收容する為に玉井分隊は居殘り、後から金山に宿營する本隊を追及する事となる

翌朝四地にある清水中隊の天幕に本部から傳令が來て『中隊はその主力を以て四地左翼方面の一軒家及びその後方に點在するトーチカ陣地を奪取せよ』との命令を傳へる、清水中隊長の面には強い決意の色が現れた山砲の盛んな掩護射撃のもとに山崎小隊長を先頭に壯烈な突撃が開始された、稻田の中を伏せては進み進んでは伏せ、彼方此方で兵が倒れる。數刻の後には一軒家に殺到した小隊は敵十字砲火の中を其の後方のトーチカへ決死の突撃を敢行する。玉井分隊は山崎小隊長からトーチカ占領の命を受け、すさまじいばかりの肉彈戦の後終にトーチカ奪取、日章旗がかかげられた折しも我が主力部隊は壯烈極まる殲滅戦の後、當面の目的たる嘉善城を陷れた。戰の後の靜けさの中にクリークの水で手を洗ひながら「生きてゐるといふ事は有難い事だ、昨日の戦闘で中隊は相當の死傷者を出したのに我々はかうしてみんな無事に生き殘つてゐる、本當に有難い事だ」と沁々と感慨を洩らす。明日は愈よ清水中隊の晴れの嘉善入城である

嘉善に近い淋しい村落で、或者は山羊を捕り、或者は豆や酒を集め、久しぶりで偶然たる饗時かを過ごす、戸成上等兵が作つた野天の風呂に一同子供のやうに喜び、山羊料理と支那酒に戦地では豪華過ぎる程の酒宴が初まる、そして上陸以來の苦しかつた難儀を語り合ひ、內藤や高橋を偲んで居る所へ日直伍長の達しにて嘉善入城の豫定は變更され、部隊は直ちに前進を開始すると傳へられる

嘉善城を左に見て向も大行軍は續けられる、その中には一人の歩兵の胸に抱かれた乘本の白布に包まれた遺骨も見える

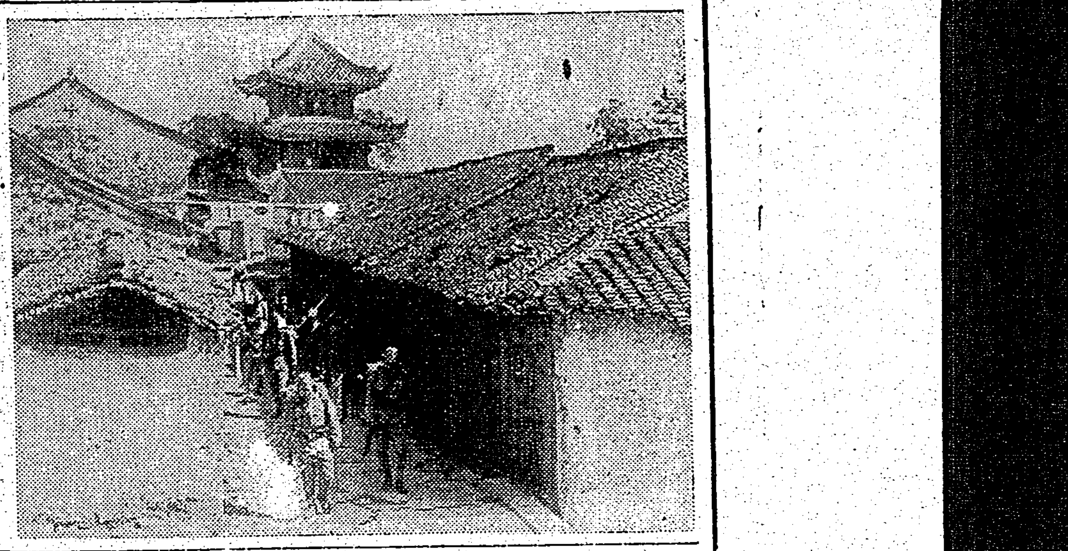

今週の映畫
愛情一筋道　一日から芳乃館

監督は高木孝一、撮影は東健、主演は山路ふみ子、河津清三郎—梗概—信州の或る町に住む政治狂の圓間桑木廣介は多年の宿望だつた代議士候補に出馬した頃が得意の絶頂であつた、廣介は息子の浩一に家業を繼がせるため東京の大學に入れてゐた。廣介を取卷く利權屋の一人で銀行家の野上順平の娘よし子と浩一とは婚約の仲だつたが廣介の落選から野上は相手にしなくなつた。廣介は家運挽回のため相場に手を出したが、娘の明子は母の死後一家を支へるため一方ならぬ苦勞をしてゐた。明子の唯一の味方である代診の相良は廣介と意見の衝突から家を追はれた、一方野上は中央病院を援助經營となつてゐる計畫で桑木一家の立退を迫つた。其良へ婚約を破棄され自暴自棄になつた浩一が歸つて來た、浩一は母の形見である時計の懐しい音に再び眼覺め再起を誓つた、其處へ相良も歸つて來た—同時上映は市川男女之助、園友和歌子主演の「美談信州城」である

映畫教育中央會の強化

文部省內映畫教育中央會では二十六日午後二時から省內會議室に役員會を開催、大村次官、田中教育局長、小田映畫課長、近藤社會局長、松尾宗教局長、沼田普通學務局長、野村子爵、山川、紀國屋及等の各理事以下出席、澤田議員が出席、昭和十三年度歳入歳出決算書議本會規約改正、本年度前期事業報告等を附議したが規約改正は『從來會長は次官であつたものを大臣に、副會長を次官に、常務理事を教育局長、映畫課長にする』案を審議し大阪役員會に於て決定する事になつた

甲乙二種となる
映寫技士免許證

從來東京をはじめ神奈川、宮城、岩手、青森、富山、島根、山口等の各府縣で實施してゐた映寫技士の認可制度は映畫法により全國一齊に施行される事となり一ケ年の猶豫期間を以て明年十月一日から實施されるので此の間に前記府縣を除く各地の映寫技士は地方令により一應く免許を必要とする事になるが、此の程制定された內務省の映畫法施行規則による免許證下付の內容は左の如くである

△免許證は甲乙二種、甲種は映寫機關光源使用機操作、乙種は普通水銀燈使用機操作

△工業學校又は同等學校の電氣科機械科を修了した者及び地方長官が映寫機操作に支障なしと認めた者は資格を有し乙種免許證所持者で甲種免許證下附を申請する者は全試驗又は試驗の一部を免除される

△試驗は學科と實科の二種で、學科は映寫機の構造、操作上必要な電氣知識、電氣に關する取締法令の概要、映畫法の概要等、實科は映寫機の分解、光線の調整、映寫機の調整、災害豫防の方法並に應急措置等

△受驗者は免許申請書に履歷書、寫眞を添付し地方長官へ提出

海外映畫短信

△對獨戰の開始と共に大規模な動員で從業員の多くを失ひ空前の危機に見舞はれた佛蘭西映畫界は開戰以來一ケ月で完全に戰時體制に移行し戰前殆ど婦女子の就業を見なかつた映畫劇場の映寫技士も僅々一ケ月の演習で大多數が女子に代り巴里には完全に女ばかりで經營される映畫館さへも出現して注目されてゐる

△前大戰で華々しい活躍を謳はれた米陸軍紐育部隊を描くワーナーの時局映畫ジエムス・キャグニー、パット・オブライエン主演の『戰ふ六十九聯隊』はウイリアム・ケイリー監督により撮影が開始された

△RKO社の大作『ノートルダムの傴僂男』を完成したウイリアム・デイタレー監督はワーナーに復歸してエドワード・G・ロビンソン主演の新作『六〇六號』（エーリッヒ博士傳テスト六〇六號）のクランクを開始した

△コロムビア社は三九—四〇年度大作の殿りとしてエリザベス・ページの著名小說『自由の木』を巨匠フランク・ロイド監督により映畫化と決定した、これはアメリカ史上有名な若き開拓者の劇的生涯を描くもので近く豪華キャストを編成すべく準備を進めてゐる

△RKOはキャロル・ロムバードが病氣のため一時撮影を中止してゐたジョージ・スチブンス監督の『夜明しの看護婦』をロムバードが全快したので再開したがこの他ジョン・クロムウエル監督が『イリノイスのリンカン』ジョン・ファロウ監督が『レノ』の二大作をクランク中である

△コロムビア本年度の超特作『犯罪都市』の主演女優は最初アイリン・ダンの豫定であつたがクローデット・コルベール、ジーン・アーサーと變更され今度更にメトロからジョーン・クロフォードを借りて主演させる事に決定を見た

△RKOのソル・レッサー・プロはボビー・ブリンの新作『樂園へ逃げる』をアール・C・ケントン監督で開始した、ボビーは本篇で新作六曲を發表すると

△エドワード・G・ロビンソンのワーナーに於ける次回主演作品は『暗黒の足音み』と決定したこれは昨シーズン紐育及び倫敦でヒットした犯罪劇の映畫化である

海外小話
幼兒の惡癖？

今夏米国兒童三百万人が二週間に亙り夏期林間學校に集り親達にも子供達にも樂しい一夏を暮したのだがこれは又米國の小兒科醫師連にも絶好の研究機會で、此の程ニューヨークで開催の全米小兒科醫師大會にも林間學校での研究發表で大賑ひだつた、右研究報告中面白いのはニューヨークのウイリアム・ラングフォード博士が發表した幼兒の拇指を嚙む惡癖に關する反對論である、幼兒殊に六、七歳になつた頃の子供はよく拇指を嚙み出すがこれは黴菌を入れるもとだとか反齒の元だとか母親は躍起となつて之を止めさせようとするが、然し却々止められず母親の苦惱の種となつてゐるものである、ところがラングフォード博士は次の如く弁護してゐる

幼兒のやることを據めさうとするのは害あつて益はない、何故となれば幼兒の拇指を嚙むのは抑々强情から來てゐるらしいのだ、然し黴菌が入るとかいふ反對も一首首肯されるが、余の研究したところでは親達さへ注意してゐれば不衛生のことはない然し大きくなつてもこの癖を續けるのは感情の未成熟を語つてゐるのだから注意深い性格矯止が必要だ

長距離料理

【カンサス市（米国カンサス州）發國際電信】カンサス市居住の航空會社のエヤ・ガール、ドロシー・ミーカー嬢はカンサス市、ウイチタ間の定期飛行に勤務してゐるが一日ウイチタの飛行場に着くや否や自動電話にかけこんでカンサス市の警察を呼び出して曰く

『アパートの臺所の電氣コンロをかけつ離しにして來ましたから至急切つて來て下さい、火事になるといけませんから、かけて來たお鍋の中味豆は警察の方に差上げます』

警察當局は早速かけつけて電氣コンロを消したが豆はそのままにして來たといふ話、長距離電話で料理の差圖をしたとて專らの評判

崔承喜ローマに滯在

戰亂の歐洲をあとにマルセーユから乘船母国に向ひ十一月下旬横濱到着の豫定であつた舞踊家崔承喜は、伊太利が參戰しないことに決つたので同国に於ける豫定を遂行のため先づローマに赴き目下滯在中であるが、スケデュール完了次第來年内には歸朝の筈

餘り早く諦めるな

【ニューヨーク發同盟國際】十月一日アメリカの舊チェコスロヴァキヤ政府公債の所有者がその利子仕拂の通知を受けたが、誰も一度は眼を眉につけ乍らその通知狀を讀み直したのである、彼等は本年三月ヒットラー總統が、かのミュンヘン協定の約束を反古紙の如く踏り棄て、プラーグに兵を進めて以來、既に諦めてゐただけあつてそれが本物と判つた時はあの證書を紙屑り棄てなくて好かつたと飛上らんばかりに喜んだのも無理はない、そしてよく調べて見たら去る二月チェコの解體前に米国有數の證券會社クーン・ロエブ商會が保管とを引受けた資金から支拂はれることが判明した

「殘菊物語」の圓盤化
ポリドールが獨占

若き名女形尾上菊之助の苦鬪と薄命の女お德の一生を描いた村松梢風氏の名作『殘菊物語』は藝苑に花柳章太郎と森赫子主演で映畫化されたが、ポリドールでは原作者の支持によりレコード化を圖り、歌謠曲と浪曲化の獨占權を獲得し既に流行歌は藤田まさと詞、長津義司編曲、東海林太郎獨唱のスタッフで吹込み完了近日特別發賣するが、浪曲は春日井梅鶯が近日吹込みの豫定である、因みに流行歌の歌詞は

一、罪な噂に姿をやつす、花のお江戸の香ひ鳥、女夫女夫と誰が言ひはやす、ほんに邪險な人の口（以下略）

將棋高段者對抗戰　本社主催

香落　八段 溝呂木光治　▲五段 大和久

【第五局の五】

△二五歩（一）　▲五八銀（二分）　△二四飛（九分）　▲五七銀左（六分）　△二六歩（三分）　▲同 歩（一）　△同 角（一）　▲二七歩（三分）　△五三角（一）　▲八七飛（一）　△同 角（一）

（圖は五六歩迄の局面）

九	八	七	六	五	四	三	二	一	
香	桂		金				桂		一
	王	銀		金					二
	歩	歩	歩		銀		歩		三
歩				歩	角	飛	歩		四
	歩		歩		歩			歩	五
歩	飛			歩					六
		銀			歩	歩	歩		七
	角				銀	金			八
香	桂		金			玉	桂	香	九

指手六十三手　持時間各九時間　消費時間累計　△溝呂木氏 二十二分　▲大和久氏 四十九分

▲大和久氏　持駒　歩

猛烈な亂戰の誘惑

八段 金易二郎

下手角の交換身振（圖が上手）るので、交換の[illegible]

◇下手六八銀[illegible]

考慮を費して、二四飛と廻つたのは、流石に好戦防であつた、これは敵から四四角と交換せられ、同銀の時二二角の狙ひを消したのであつて、棋勢中盤に入らんとして盤上の動きは漸く激しさを加へ、下手に捌きの巧妙な上手に乘ぜられんとする傾向がある

◇下手二七歩打の處は(一)二一角ナル(二)二二歩打の二つの手段があるが、下手は多分これに就て苦しんだであらうが、何れも面白くない様である、その變化を調べて見ると(一)二一角ナルは四四角と引かれ、同角ナル、同銀で結局手損となるから通常に不利である

◇次ぎに二二歩打の變化に就述べて見ると、

❶二二歩打○四四角❸同角○同銀❶二一歩ナル○二八歩打❸同金○二六歩打（二七歩打は一八金、三五銀、二二角打で上手歩切れて指悪）❸二六桂打○二一飛❶二四歩成○三五銀❸[illegible]

は二七銀ナルで下手悪い[illegible]

はで大局となり、玉頭を突破せられては溝呂木氏の發聲に抗すべくもない、下手はこれ等の變化を檢討し、二七歩の局面を取つた

◇溝呂木氏[illegible]四四角と出たのは、敵飛の居場所を塞ぐする爲[illegible]

◇これで本日指了の局面となつた

木村名人講評

下手六八銀と角の交換振りは、香落の定跡に引込みの惡を抱つて、右翼形に於ける下手の有效な手段である、上手二四飛にて飛先の交換を避けた[illegible]

商況（卅一日）

臺米現物相場

	前日對比	
中部一期蓬萊米	一三、五〇	同歩
北部一期蓬萊米	一三、三六	同歩
北部一期丸籾米	一四、二八	同歩

（基隆倉庫・蓬萊百斤）

東京銀行實株

日銀	五四四、〇	同新	三九六、〇
正金	二〇二、〇		
鮮銀	一二五、〇	同新	三七、〇
臺銀	一二七、〇	同新	九八、〇
勸銀	九四、〇	同新	二八、〇

東京國債前場

	寄	引
二、五	一〇五、五〇	—
一、五	一〇五、四五	—
一、四	一〇三、五〇	—
二、四	一〇三、五〇	—
佛貨	一九九、七〇	—
米貨六半	四一六、〇〇	—
同五半	四〇九、〇〇	—

東短取組喰合

新東　三〇七、二八〇株　賣方三九店　買方四九店

滿業　四四、二四〇株　賣方二三店　買方五七店

新東兩建控除　一五七、三三〇株

大阪短期前場

	寄	引	高	安
商船	九四六	四五	四七	四一
郵船	一〇四五	四六	—	—
日魯	七八八	八五	八八	八三
水産新	六〇八	—	〇八	〇六
日石	八〇二	〇二	—	—
日立	九二四	二三	二四	二〇
鋼管	—	九〇一	—	—
滿業	八二七	二五	二七	二四
倉紡新	六八二	八二	八二	八二
帝人新	一六〇	六一	—	—
帝人	三二八	三一	三三	二六
東新	一五四〇	四八	四八	三七
宇電	四七〇	—	—	—
東電	六二八	—	—	—
日糖一	一〇八	—	〇八	〇八
空業	八八七	—	八七	八七
日曹	七四六	—	四七	四六
滿鐵	七四七	四八	—	—
東レ新	一〇〇〇	—	—	—
日レ	九二〇	二二	二二	一六
東紡一	九三三	四〇	四〇	三三
鐘紡一	一七一	六九	七一	六四
鐘新一	一四七	四六	四七	三九
ラサ	八〇五	〇四	—	—
日鐵	九三四	三五	三五	三三
大株	八四〇	四四	四四	三九
大新	八一六	二〇	二〇	一二

神戸豆粕前場

一月限　寄 八、四〇　引 八、四〇

横濱生絲前場

	寄	引
十一月限	一、九六九、〇	—
十二月限	一、九六〇、〇	—
一月限	一、九五二、〇	—
二月限	一、九三〇、〇	—
三月限	一、九三一、〇	—

株式社債

スチール株　七五弗四分三

アナコンダ株　三三弗四分三

工業株卅種平均　一五三弗二一仙

鐵道五分半利　五三弗

紐育公表値　三四仙四分三

棉花

紐育定期先限　八仙七三

米棉前日比鉄邦貨換算　二十錢高

印棉　同右　十五錢高

爲替

米英クロス　三弗九九仙半

米日　二三弗四七仙

米支　八弗九五仙

英日　一志二片三二分三

小麥

シカゴ定期十二月限　八六仙

五月限　八五仙八分三

七月限　八四仙

金塊

倫敦市中値　八磅〇八志

紐育買上値　三五弗

生絲

紐育定期先限　三弗一三仙半

銀塊

倫敦現物　二三片一六分七

先物　二三片一六分三

砂糖

紐育當月限　一仙一六分五

紐育四號品十二月限　一仙四〇

三月限　一仙四〇

五月限　一仙四〇半

神戸爲替

對米（賣）二三弗[illegible]

對英（賣）一志〇二片[illegible]

正金建値

對米　二三弗一六分七

對英　一志〇二片一六分一

東京市中コール【三十一日本社特電】

	安値	高値	標準
翌日拂	〇、六〇〇	〇、六〇〇	〇、六〇〇
月越物	〇、七〇〇	〇、七〇〇	〇、七五〇

日銀帳尻（單位千円）

發行高　二、六〇〇、一三一

正貨準備　[illegible]

預金　三一一、三三五

貸出　五三三、〇四四

保證發行　六一一、八六六

母でない女性へ

鬼子母神と母性愛

"人の子を喰ふ神"

鬼子母神は自分にも子供があり乍ら、人の子と見れば捕つて之れを喰ふのです。自分の子供を掠はれた多くの母親達は、嘆き悲しんで、釋尊にその事實を訴へ、どうか鬼子母神を罰して頂き度いと願つたのです。釋尊はそこで鬼子母神の子供の一人を隠された處、鬼子母神は狂人の如くになつて子供の行方を探し求めたのでしたが無駄だつたので、終ひに釋尊の前に跪いて子供をお還へし下さいと願ふと釋尊は母の愛の尊く深きを說いて、己れの悲しみをもつて人の悲しみを知るがよい。向後は再びこの行爲をしてはならぬ、と諭められたと傳へられてゐます。だから鬼子母神を祠る所には必ずザクロの木があり供物にはザクロの實を供えます。その味が人肉に似てゐるからです。

"子を欲しがる心"

人の子を喰ふ神様とは飛んでもない神様ですが、實は、あれは女性の心の底に、深く深く本能的に潜んでゐる『子供を欲しがる心』つまり『母となり度い心』の強さを、偶意的に現したものと解してよいのです。

女性も卅歳の声をきくと『子供を欲しがる心』が急に激しくなつて、寐ても醒めても子供の姿が心の底から消えないものです。可愛い男の兒、女の兒を見て吾れを忘れて後をつけて行つたり、自宅へ遊びに來る近所の子供をその儘手元へ置き度い衝動に驅られたり、子供のある家庭に理由のない嫉妬を感じたりするものですが、この氣持が亢ずると、人の子供でも掠ひ度くなる鬼子母の心となり兼ねないのです。

"原因をつきつめて見よ"

如何に焦つても民間の呪禁等で姙娠出來るものではありません。姙娠ヴイタミンEを如何程喰べても、姙娠する機能に缺陥があつては効果はないのです。姙娠を妨げる一番多い原因は、醫學的統計から見ますと、子宮內膜炎が一番多く、婦人病の代名詞になつてゐるのがこの病氣で、症狀としては先づ白帶下に異常が現はれ、下腹痛、腰痛み、內股引吊痛み等を主として、その他頭重頭痛、耳鳴り眩暈、肩凝り、手足の冷え等を伴ひます。

この內膜炎を治療するとグット姙娠率がふえて來る事を醫學的に說明するものは、內膜炎全治後に姙娠する人が大變多いので判りますから、先づ第一に內膜炎の治療を一日も早く施さなくてはなりません。

最新醫學の勝利

內膜炎の治療に最もよいのは、現在帝大病院婦人科を初め全國有名病院で使用の高級婦人藥ワセトン球で、最近にも、醫科大學の教授が有名學術雜誌へワセトン球の實驗報告を發表されてゐます。

これは非常に進歩した婦人藥で、一時に三種の六ケ敷い新療法が素人でも家庭で安全に出來るのが最も優れた特長です。

（一）病芯療法　としては強い殺菌消炎收斂法と鎮痛制瘍、消散溶解法で膿みこしけをとめ內部を清潔にして種々の不快をとります。

（二）細胞更生療法　としては爛れをとり殺菌を強め新しい肉を育てるV・ADiを以てし、

（三）女性ホルモン療法　としては、子宮發育不全無月經、月經異常、不姙症、腰痛耳鳴、頭重肩凝り等に注射として使用される卵胞ホルモンを外用として用ひます。

使用感淡點　後は爽快

普通なら二日に一球で充分です。二週後の浸潤作用で病芯へ浸み亘るので効果も増し、人に知れず至つて安全。希望へ一歩です。

藥價　六球七十錢　十二球一圓廿錢　廿四球二圓卅錢　六球三圓四十錢▼病院用一四四球十二圓も治療の便の爲一般に使用出來ます。

お求めの注意　全國有名藥店デパートでは必ず帝大病院使用『ワセトン球』と指定して下さい。品切れ時にも代用品をお求めなくすぐ總代理店東京市芝區通新町十二合名會社河原商店へフリカへ（東京三五〇一九番）又はカワセで郵料十五錢加へ御註文次第急送。代金引換は內地に限り扱ひます。

無代進呈　女性必讀の治療衛生書『女性の新生理學』御遠慮なく御申込み下さい。

一番よい　母乳代用　ラクトーゲン　全國品切れなし　イヌイ

二十万分の一　臺灣全圖　定價一・五〇　送料六錢　發行所 臺灣日日新報社營業課

動脈硬化　ヨードブルトーゼ

各帝大病院常備藥　造血アウトホルモン

ブルトーゼの強大なる造血作用とヨードの強壯作用により病的組織の改善と滲出液の吸收に奏效し・特に腺病質・精力減退・甲狀腺肥大・血管硬化症・慢性關節炎等に著效あり

小瓶 二・三〇　大瓶 三・八〇

播かぬ種は生えぬ　マクニンのまにや虫は出ぬ

虫下し　マクニン

のみ易く・よく效いて・害がない

一回量　大人 .30 .75 1.25 / .20 .50 1.00 2.00

株式會社 藤澤友吉商店

「子供しい蛔虫」無代進呈

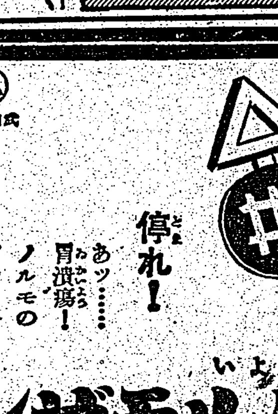

武田賣藥

停れ！　あッ……胃潰瘍！　ノルモのブレーキ

新發賣　小粒　ノルモザン

胃酸過多・胸やけ・胃痛に

驚き無用！

ニキビ　ソバカス　シミ取り

外用クリーム・專賣特許　アモンパパヤ

これは特殊藥效のお化粧用クリームでデパート・藥店に一圓五十錢・三錢切手入れで見本進呈　東京市神田區松住町　杉田商店

K4

とのに紅も貝けない近代色調の最高品質

クロバー

ホ紅　本當の顏の美しさに……十八色！各三五・四〇錢

口紅　ヘゲず変れず永持ち……六色！各四〇・八〇錢

東京・三乘商會・大阪

臺灣日日新報
本日夕刊共十二頁
編輯兼發行人　佐々木秀
發行所　臺北市榮町四丁目廿三番地　臺灣日日新報社
定價　一部六錢・一ヶ月金壹圓五拾錢
廣告料　普通一行金壹圓

社説

世界に誇る我司法權の嚴正
裁判所構成法施行五十年

一

憲法附屬の大法典として裁判所の構成を確立した裁判所構成法が明治二十三年十一月一日に施行されて茲に五十年、司法省當局ではけふ十一月一日同法施行記念日に當り畏くも中央法曹、東京裁判所に天皇陛下の行幸を仰ぎ奉り"裁判所構成法施行五十年"の記念式典を盛大に擧行し、當日並に翌二日の兩日には全國的に種々の記念事業が催される。裁判所構成法の制定實施によつて憲法の條章と相俟つて我國の司法權の獨立は名實共に確立され、嚴正なる司法權の威信愈々高く我國運の健全なる伸長に絶大の貢獻をなし來れるのであつて、此の記念すべき日に當り、本法の我國法制史上に於ける一大新紀元を劃したるを想起せざるを得ないのである。

二

裁判所構成法は憲法附屬の大法典であり憲法附屬の法律中最も重要なものに屬する。即ち同法は憲法第五十七條後段「裁判所の構成は法律を以て之を定む」の條項に基き制定されたのであり、裁判所の構成が行政各部の官制の如く勅令を以て定め得べきでない點に重要な意義を有する之は裁判所が行政權に對して獨立の地位を有する事に基く當然の原則である。所謂裁判所の構成といふもそれは裁判所自體の外其附屬機關として司法部を構成する總ての機關を包含するものである。而して明治維新以後此の大憲章の確立に至る迄の我國裁判機關の構成に就いての沿革を尋ぬれば維新の當初に於ては裁判は主として地方官憲の司る處で固より司法と行政との區別なく、明治五年の司法省職制章程並檢事職制に依り司法制度稍大いに備はるに至り、明治八年の大審院の設置で司法權の統一を見明治九年府縣裁判所を地方裁判所と改稱すると共に地方行政官の判事を兼ぬる事を禁止せらるるに及んで司法權と行政權は茲に明確に分離せられ明治二十二年憲法法典の制定の翌年、裁判所構成法が制定せられるに至つて司法權獨立の體制は完備せられるに至つたのである。

三

往昔から惡政と言へば必ず苛斂誅求と裁判の不公正を指摘する。然し裁判の嚴正公正は國政の公正如何と極めて重大密接な關係を有する。茲に於て近代の文化的法制は司法權の威信確保の爲に司法權の獨立を要求し從つて又裁判所の構成も亦飽くまで不羈獨立であらなければならないのである。憲法第五十七條は司法權獨立の大原則を明確に闡明したものであり此の趣旨に基いて本法が決定せられるに至つたのである。司法權は天皇の名に於て法律に依り裁判所之を行ふ。即ち裁判所が司法權即ち民事刑事の裁判を行ふに當つては專ら法規を以て規繩となし他の如何なる權力によつても支配せらるべきものではない。裁判所構成法布かれて五十年司法權の獨立は完全に確保せられ一の汚點を留めないのである。本法施行の翌年に於て大津事件勃發に當り時の大審院長兒島惟謙は行政部の干渉を敢然退けて司法權の獨立を確保したるは我が司法界に於ける輝かしき一の記録であるが裁判官としては當然の事であつたのである。明治初年にして既に然り、我國の司法權の行使は飽く迄嚴正に、司法權の獨立は完璧であり、我國裁判の嚴正適切は世界に誇るべきものがある。裁判所構成法施行五十年に當り我司法權が愈よ健全に伸長され國運の進展に愈よ貢獻すべき事を望まねばならぬ。

支那新政權に對する具體的な方策を決定
けふの興亞院會議で

【東京三十一日發同盟】畑陸相は三十一日の閣議席上、支那中央政府運動最近の發展經過を說明しこれに對する帝國政府の對策に就き意見を開陳したが、閣議に引續き開かれた定例參議會議でも同樣說明をなし各閣僚並に全參議の諒解を得たので、一日午前十時より首相官邸に開かれる臨時興亞院會議で右陸相の具體案を附議し、政府の方針を改めて說明、中央政權に對する帝國政府の具體的方策を決定新政權樹立を契機として飛躍的發展を期待される事變新段階に對處すべき帝國の支那を中心とする對外政策の基調は決定を見ることとなつた

汪兆銘氏と南京で西尾總司令官が會見

【南京三十一日發同盟】汪精衛國民黨中央執行委員會主席汪兆銘氏は秋晴れの三十一日支那派遣軍總司令官西尾大將を南京總司令部に正式訪問初の會見を行つた、汪氏は午前十時五分板垣總參謀長列席の下に西尾總司令官との間に初對面の挨拶を交はした後日本側が和平建國を目差す中國同志に對し終始力強い援助を與へつつあることに對しては衷心より感謝に堪へない旨を述べ更に今後汪氏の抱負を述べて新中央政權を樹立し東亞永遠の和平を確立するばかりであると強固たる決意を披瀝した、これに對し西尾總司令官は日本は今後愈々抗日容共國民政府の潰滅を期するとともに汪氏並國民黨を始め各黨各派在野有識の士を網羅する新中央政府樹立運動を全面的に支持援助し政戰兩方面相俟つて事變處理に邁進せんとするものである、總司令部設立の意義も實にこの點にあるのである、余は新中央政權が速かに生誕し日支兩民族が心から提攜することを望んで已まないとて汪氏を激勵するところあつた會見は約五十分間和やかな空氣の裡に行はれ記念撮影の後汪氏は兩將軍と固き握手を交はし再會を約して正午過ぎ辭去した、この日の會見は和平建國運動の最高指導者たる汪兆銘氏に對し西尾總司令官が全支軍の統一的意思を傳へた點が重大意義を有するものであり苦悶の重慶政府が敢する重慶政府直接交涉說或は第三國仲介交涉說などの策動を根本から粉碎せしめるに足るものであつた

相當思ひ切つた行政的措置を講ず
米穀問題で農相が閣議で表明

【東京三十一日發同盟】酒井農相は三十一日の閣議で現下の米穀需給狀況を擧げてこれを說明し、更に差當り當面の米穀の地方的偏在是正の爲め日本米穀會社の買出動と並行して政府でも米穀配給統制法第四條並に第五條に基き政府手持米の充實を期し、これが實質的效果を收める爲め相當思切つた行政的措置を講ずる樣準備を進めつつある旨表明した

舞鶴軍港を復活
一日から鎭守府設置

【東京三十一日發同盟】海軍省では今回舞鶴要港部を鎭守府に復活することになり十一月一日附をもつて左の如く發表した

【海軍省公表】海軍においては軍備充實に伴ひ艦船部隊の增加を來し軍港施設の整備を急要とするに至りたるをもつて大正十二年廢止せられたる舞鶴軍港を復活し十一月一日より鎭守府を設置することとなれり

【東京三十一日發同盟】今回鎭守府として復活された舞鶴要港部は日露の風雲急を告げつつあつた明治三十四年十月鎭守府として開廳されたもので大正十二年三月三十一日[illegible]と同時に鎭守府は廢止され要港部となつたものである

定例閣議

【東京三十一日發同盟】三十一日の定例閣議は午前十時十分開會先づ畑陸相より支那新中央政府樹立を中心に支那の情勢に關し詳細なる說明をなし次いで米穀問題、肥料問題につき各閣僚間に意見を交換し最後に金光拓相より二十日の[illegible]につき報告[illegible]殖産社を滿洲拓殖公社に統合するためこれが豫算を來議會に提出することとなつた旨說明し同十一時五十分散會した

駐滿西國公使
信任狀捧呈

【新京三十一日發同盟】駐滿公使兼任を命ぜられた駐日スペイン公使ビーゴ氏は三十一日午前十時半宮廷に參進、張國務總理等侍立の下に皇帝陛下に覲見フランコ執政の信任狀を捧呈した

獨ラ間に協定成立

【リガ三十日發同盟】ドイツ政府はバルチック諸國在住のドイツ少數民族の本國引揚げ方針に基き過般來ラトビア政府との間にも交涉を進めてゐたが、三十日リガにおいて右に關するドイツ、ラトビア協定が正式に調印された、この結果第一回引揚民は多分今週中に海路リガよりドイツに向ふ筈である

ガンヂー翁出馬
對英抗爭を開始

【寫眞はガンヂー翁】

【カルカッタ三十日發同盟】當地での情報に拠れば政治的運動の第一線より引退してゐたインド國民運動元老ガンヂー翁は歐洲大戰勃發に伴ふインド、英本國間の關係の惡化に鑑み再度政界乘出しを決意し果敢な對英抗爭を開始することとなつたと云はれる、ガンヂー翁は今後國民會議派の指導者となつて活潑なインド獨立の政治運動を開始すべくその再出馬は各方面の注目するところとなつてゐる

福建を連日猛爆
大編隊で寶鷄を空襲

【上海三十一日發同盟】海軍航空部隊發表に依れば連日福建省沿岸一帶の敵軍事施設爆撃に從事しつつありし海軍荒鷲部隊は二十九日更に馬角、長樂及び福清等で軍需品倉庫、兵營、軍用飛行場等を爆撃大損害を與へた

【〇〇基地三十一日發同盟】陸の荒鷲山口、山本、[illegible]各部隊は三十一日午前十一時大編隊を以て[illegible]の要衝寶鷄を急襲同停車場並に軍事施設を爆擊、多大の戰果を收めて悠々歸還した

四强國がバルカンで政治經濟上の攻防戰

【ベルリン卅日發本社特電】北歐の勢力分割を完了した獨、ソ兩國の次の目標は當然バルカンであるソ聯は西歐の混亂に乘じバルカンより地中海への勢力擴張を目標としてゐるが、これに對しドイツは當面の食料、原料の後方補給地として又將來の南進政策の據點としてバルカンを窺つてゐる、ドイツとしては目前に英、佛との全面的戰爭を控へてゐるので此の際バルカンに對し積極的に武力進出を企て兵力を分散する意圖はないが英國の封鎖に對抗し原料資源の供給を確保する爲めソ聯と協力して共同の勢力を加へ完全に獨、ソの勢力圏內に置かうとすることは事實で、此の間地中海を制覇せんとするイタリーにとつてソ聯の南下特にソ聯の地中海進出は重大脅威があるので之を默視し得ない立場にあり、過般の英、佛、土三國條約の背後にイタリーの諒解があると傳へられる。然し乍ら英土兩國の提携に依り少くともソ聯の地中海進出が當然阻止を受けることとなるからイタリーが同條約成立を歡迎してゐることは事實だ、何れにせよ戰局の發展に伴ひバルカン中心に獨、ソ、英、伊四强國間に複雜微妙な政治經濟上の攻防戰が展開されよう、ベルリン消息通はバルカンに對する獨、ソ兩國の進出は大體左の如き線に沿ふものと見てゐる

一、ハンガリーが獲得した新領土ルテニア地方は之をソ聯に割讓する
一、ハンガリーはその代償としてルーマニアより舊領土トランシルベニアの返還を求める
一、ソ聯はルーマニアからベッサラビヤ、ブコヴイナ等のウクライナ人の居住地域の割讓を求める
一、ドイツはバルカン諸國に對し領土擴張の措置に出でずハンガリーに對すると同樣親獨政權を組織させるやうな政策を執る、之が爲めソ聯と協力してバルカン全土に共同壓迫を加へトルコに到る廣大な地域に政治經濟上の一大勢力權を確立する、但しイタリーの側面を脅威せぬやう注意する

考慮すべきである

芬蘭國防强化

【ヘルシンキ三十日發同盟】フインランド代表パーシキビ氏は三十一日夜フインランド政府最後の回答を携行してモスクワに乘込むことになつたがフインランド政府は右回答內容が相當强硬なるに鑑み萬一に對處して既に國內の戰備完實を急いでゐる、尚フインランド政府は國防費に充當するため五億麻の國防公債を發行した

比島新國防省

【マニラ三十一日發同盟】比島政府は國際情勢の緊迫に鑑み十一月一日をもつて國防省、新設、初代長官に大統領府判事テオフイロ・シソン氏を任命するに決定した旨三十日正式に發表した、國防省の業務は差當り比島陸軍に關する業務、航空に關する業務、無電の受信及び放送中繼等に關する監督等であると言はれる

英國が嚴重な爲替管理を斷行

【ニューヨーク三十日發同盟】當地に達した情報に依ればイギリス政府は戰爭以來後を絕たぬ通貨思惑と退藏を制限し磅貨を防衛すべく十一月一日よりイギリス史上空前の嚴重な爲替管理を斷行するに決定したと傳へられる、磅貨の思惑は特にニューヨーク市場において相當大々的に行はれてゐるものの如くこれが今次統制の動機になつたと言はれる、右爲替管理は戰時購買力維持のため一般の輸入を制限し軍資金確保を眼目とし戰に英人のみならず外國人にも適用されるもので要旨は左の如きものであると確聞する

一、磅貨を賣却し弗貨を入手せんとする者は當該契約が九月三日以前に行はれたものなることを證明すべし
一、右契約が正當であるとすれば手當を遲延したる理由を申告すべし
一、新規契約の場合にはその弗の需要の目的がイギリスの戰時諸政策と合致するを要す

米の態度は未知數
參戰か不參戰か輿論調査

【東京三十一日發本社特電】複雜微妙な動向を示しつつある歐洲戰亂の形勢を繞つてアメリカの態度は極めて注目されてをり、英、佛の之に對する參戰勸誘の觸手は熾烈に動きアメリカも又中立法の改正を中心に參戰、不參戰の論戰が續けられてゐるが、最近アメリカのライフ・フォーチユーン紙並に輿論調査研究所で調査した米の參戰に關する國民の意見を綜合すれば大體次の如く興味ある現象を呈してゐる

ライフ紙に現はれたもの（同紙は米著名の評論家十二氏に對し質問を發したが之に對し）
一、英、佛側に對し即時參戰すべしと回答した者　ドロシー・トンプソン女史、ルーズベルト大統領夫人、マーク・サリバンの三氏
一、米は參戰せずにはゐられぬだらうと答へた者　ウォーター・リップマンの一氏
一、參戰すべからずと答へた者　八氏

であり、フォーチユーン紙の質問に答へた者のパーセンテーヂは英國が勝つた方がいいと希望した者八三・一パーセント、ドイツが勝つた方がいいとする者二パーセント、英國が勝つと判斷する者六・四八%、ドイツが勝つと判斷する者八・三%、米は英佛側に對して即時參戰すべし、而して陸軍も歐洲大陸に派遣せよ一三・一%飛行家及び海軍だけを派遣せよ一%英が敗けさうなら參戰せよとする者二三・五%、英、佛に武器を送つて援助せよ一九・九%、參戰せず中立法の改正に依りキヤツシュ・アンド・キヤリー主義に依る中立を保てが二九・三%嚴正中立を保て一四・七%獨を援助せよが〇・一%であつて更に輿論調査研究所の調査に依ると英、佛に對し軍事的援助をすべからずとする者は民主黨八二%共和黨八七%英が敗けさうになつた時でも軍事的援助をなすなとする者が民主黨五四%、共和黨五八%でこの數學的現象は英が敗けさうになつた場合には參戰することがあるかも知れぬといふことを示唆するものである、然に絕對嚴正中立を强調する代表的人物は前大統領フーバー氏であつて彼は"自分は前の大戰の後始末をやつたがその結果を考へるなら米は大戰で四百億弗の戰費を使つたが得たものは何物もないのみならず英、佛は戰債さへも支拂はず逆に中米へ四十億弗も投資して同方面に於ける米の經濟權益を妨害したではないか"との根據に立つて反對してゐる、要するに米國現在の輿論は中立を維持して參戰を不可とする意見が多數を占めてゐる、併しこの輿論も突發的事件に依り重大なショックが與へられる場合は激變するものなるは云ふまでもなく米の態度は依然未知數である

米は不公平
ドイツ外交通信が强調

【ベルリン三十日發同盟】ドイツ外務省機關ドイツ外交通信は米國の態度の不公平を指摘し次の如く强調してゐる

米國の今次大戰に對する態度は依然不可解極まるものがあり、ルーズベルト大統領は軍艦と一般通商船との性質を沒却して不公平な措置に出てゐる、斯くて米國輿論は他國の宣傳に乘せられ無意識のうちに或る一定の方向に推し進められてゐる、例へばフリント號の如きドイツの態度は國際法に準據した公正なものであるにも拘らず英國の宣傳に依つてドイツを攻擊してゐる他方多くの米國船が英國艦艇に依つて臨檢されてゐる場合はこれを默認する傾向あり、斯くの如きは片手落ちと言はうか、不公平これに過ぐるものはない、然に我々の奇異に感ずるのは各國政府が國際法に違反する英國の禁制品目の設定に對して未だ何等の措置をも講じてないことである、此際我々は千九百三十六年八月ルーズベルト大統領がニユーヨーク州のシヤタクワにおいてなした演說即ち米國民の意思は常に他の大國の紛爭に介入しないことにあり米國の中立を完全に維持するや否やはその局に當る人の叡智と決斷に依ると强調したことを想起する、米國民は繰返しこの言葉を愼重に

獨逸は相當期待
ソ聯の最高會議に

【ベルリン三十日發同盟】獨逸は茲數日間軍事行動及び外交活動とも鳴りを潛めてゐるが消息筋ではこれこそ將に嵐の前の靜けさであるとなしドイツ側が或は劃期的な新行動に着手する前提ではないかと觀測してゐる、右は又ソ聯の最高會議の結果如何を待機してゐる事實とも關聯あるものと見られるがドイツ側では最高會議席上におけるモロトフ外務人民委員の傳へられる和平提唱演說とともに獨ソ新條約が何等かの形式において强化されるのではないかとの說に相當の期待をかけてゐる模樣で官邊ではソ聯最高會議が如何なる決定を爲すか不明であるがソ聯の英、佛、トルコ相互援助條約の締結に關聯してトルコを非難し將來對トルコ强硬態度を執るに至ることだけは確實であるとの意見を述べてゐる

蔣介石は重慶に歸來
連日領袖連と協議

【香港三十一日發同盟】重慶電報によれば蔣介石は十月二十五日成都から重慶に歸來して以來特に夜間を選び孔祥熙、王寵惠、邵力子、葉楚傖、朱家驊等の領袖と屢々深更に至るまで會議を續けてゐる、現下の情勢から察するに右會議は米國及びソ聯に對する外交政策並に對共產黨態度につき協議してゐるものと見られてゐる、然し共產黨に對する屈服態度は早くも紙面に反映し國民黨機關紙に依つて連日續けられてゐる反共の宣傳戰は二十七日來政府當局の命令で沈默し去り目下共產黨のみの一方的宣傳が跋扈しつつある狀態である

糖業界は多事
岡出糖業研究所長談

【東京三十一日發本社支局特電】岡出糖業研究所長は約一ヶ月前より鮮滿地方を視察中であつたが今朝入京、櫻村、商工兩省、糖業聯合會等を訪問の後十一月四日神戸出帆の便船で歸任の豫定であるが記者の質問に對し大要左の如く語る

本年度砂糖損收に就いては既に報ぜられてゐる通りであるがこれは主として豪雨、暴風等の影響であつた、今後日滿支を通じ需要增を見ることは明かであるが、一方主要食物たる米作問題等も關聯して糖業界は愈よ多事多端である、之が對策に就いては目下研究中であるが米作問題は勿論主要食物だけに眞に已むを得ない、製糖上の步留は何多少の[illegible]あるべくその[illegible]の方法もあるが[illegible]方面の[illegible]に[illegible]信ずべきものはないかと思つて今回[illegible]に當つてこの狀況を見聞した、而してその耕地面積等に於ては十分擴張の餘地があり現在の產糖額二十五万擔を二倍乃至三倍ならしめることは容易であるが二、三箇國當路者に當つて見たがどうも之が增產に關する熱意がない模樣だ

督府異動
卅一日附發令

總督府では殖産局商工課における國民登錄及び勞務調整商業務に依る事務官二名の增員に伴ひ三十一日左の異動を發令した

府事務官（警務局保安課）　筧　雨家
總督官房企畫部勤務兼殖産局商工課勤務を命ず
地方警視（臺中州警務課長）　永野　清
任總督府事務官（六等九級）警務局保安課勤務を命ず
地方警視（新竹州警務課長）
臺中州勤務（高等警察課長）を命ず　淺井　憲三
府警視（財務局稅務課）
任總督府地方警視（七等九級）新竹州勤務（警務課長）を命ず
地方警視（臺中州保安課長）　土井　五男
任總督府事務官（七等十級）殖産局商工課勤務を命ず
地方理事官（新竹州中壢郡守）　宮崎　直勝
任總督府地方警視（六等七級）臺北州勤務（保安課長）を命ず
地方理事官（高雄州東港郡守）　織田　重史
新竹州中壢郡守を命ず
高雄州屬（內務部地方課）　德重　稀彦
任總督府地方理事官（七等七級）高雄州東港郡守を命ず
總督府屬　片岡　正見

二氏の略歴
德重稀彦氏は鹿兒島縣出身、明治四十五年鹿兒島市立商業學校卒業、大正八年九月總督府屬府內務局地理課勤務を振出しに臺中、臺南、高雄各州廳を經て今日に至る、四十八歳
土井五男氏は廣島縣出身、昭和三年長崎高商卒業後渡臺、總督府臨時稅務調査出張所、總督府財務局勤務を經て今日に至る、三十三歳

外務辭令【東京三十一日發同盟】外務辭令
企劃院書記官　曾禰　益
任外務書記官、通商局第二課長を命ず
領事　根道　廣吉
任外務書記官、東亞局第二課長を命ず
外務書記官　水野伊太郎
通商局第三課長事務取扱を免ず
判事　松島　秀夫
任領事、濟南在勤を命ず
判事　金子　文六
任領事、張家口在勤を命ず
外務書記官　瀬川　欽哉
任大使館三等書記官　中華民國在勤を命ず
領事　升井　雅生
依願免本官

人事
▲內田隆氏　來臺中のところ二日の便船にて歸京

天無口

無い樣で案外に有るのは政界の小うるさい問題である。支那事變處理に一生懸命な阿部內閣には洵にお氣の毒千萬といふ外ない▲"次の議會は風雨强かるべし"との觀測が政界中樞部では行はれて居り、之に備へる爲め阿部首相は"小數閣僚主義"を棄てて專任の鐵相大臣（又は鐵相）や厚生大臣等を置き、それに低氣壓の發生地域たる政黨方面から大臣を拔かうといふ計畫で裡面でいろいろと物色してゐるらしいが、之れも中島、久原と政友會が二つに分れてゐたりして却々思ふ樣にならない▲中には"衆議院副議長を選んで政友會側代表人物として大臣に拔けば宜しい"など云ふのもあるが、ソレでは議會迄待たねばならず、當面の間には合はない▲更にそこへ內閣の大姑樞密院は、貿易省問題で異議をとつた政府に對し何等かの申開きを要求して居り、且つ外務省官吏が、アレだけの事をしたのに對し現內閣が何等の措置をも爲し得ぬとすると官紀問題に對し務ひ政府自體が責任を負はねばならぬものとして密かに內閣の出やうを注視してゐる▲この氣みに鑑じ、當今樞密院へは成るべく近寄らぬ樣にしてゐるらしいが兎に角、內閣の上に立つと苦勞は絕えない▲もつと滑かに政治が行はれる樣にならぬと仕事が能率的でなくなる各方面とも考ふべき問題

前上海商工會議所會頭　吉田政治著
最近の支那通貨事情
四六判上製函入三三〇頁　定價一圓五十錢　送料九錢
最新刊
蔣政權の通貨政策と國際關係
支那事變解決の一つの鍵は法幣の將來にある。若くは法幣に代るべき通貨の運營如何にある。これ等の見透しと對策とが定まらざる限り、今後の支那に於ける金融工作も經濟建設も其遂行は至難であらう。堂々たる戰果に依り、大東亞建設の眞實を貢ふ我々は正鵠を得た判斷と理解を先づ本書に依つて求め、大衆の需要に邁進すべきだ。支那にある事實に十七年、大陸經濟諸事情に精通せる著者の蘊蓄を傾けたる本書は此際是非一讀すべき名著と信ずる。

淺見審三著
コールマネー・マーケット
菊判上製函入二四〇頁　大形統計表十數葉　定價金二圓　送料十二錢
最新刊
短資市場研究唯一の著!!
「コールマネー・マーケット」即ち「短資市場の研究」に關する著書は從來皆無であり、實際家たる著者が責任を感じて取りまとめたものが本書である。

昭和研究會著
長期建設期に於ける我國勞働政策
菊判二五二頁　定價一圓八十錢　送料十二錢
最新刊
本書は昭和研究會勞働問題研究會が主として長期建設期に於ける生産政策の立場より勞力の動員、保全、組織の各部面に亙り問題の本質とその解決の基本方向とを示したるものである。會員は現下勞働問題の緊急處理を要望する官民同憂の士にして、本書は、過去半歲に亘る眞摯なる討議研究の結果である。

東洋經濟新報社編・昭和十四年第四輯
會社四季報
ポケット型三三六頁　定價五十錢
最新刊
大戰は會社にどう響く!!
ヒットラーの宣戰取消要求は英佛兩國の容認するところとならず、ルーズヴェルトも目下調停の意志はないといふ。結局大戰は長期、擴大化する他ない。其の影響は徐々乍ら今後の我が產業界に現れて來る。如何なる事業が惠まれ如何なる會社が困却するかを一律に論斷することは著しく危險だ。それ等に對處する各社の對策と準備が先づ檢討されねばならぬからだ。本號は逸早く此の大戰の影響を具體的に全面的に四百三十餘會社に亘つて檢討した。投資家の無二の指針となるであらう。

東洋經濟新報社編・昭和十四年版
株式會社年鑑
四六倍判六七七頁　定價參圓　送料十四錢
最新刊
登載會社壹千壹百四十四社
時局は重要會社の內容に就く透徹する事を要求してゐる。本書は現在一千一百四十四會社の辭引である。本書を繙けば其會社の沿革、營業、役員、資本關係、經營が一目の下に見渡せる。日本經濟研究のために、又投資のために本書一本を是非座右に備へられたい。

圖書目錄　御申越次第送呈
東京市日本橋區本石町三丁目一番地
東洋經濟新報社
振替・東京六五一八番

戰時體制下の經濟事情(六)

新米出盛期と延取引

臺灣米は重要な役割りとなる

日本米穀會社の各地市場は開設後既に約二個月になるが、唯形式的立會を續けるのみで買人があつても賣物殆んどなく閉店休業の状態にあることは既述の通りである、然らば右米穀市場は無用の長物かといふに決してさうではない、元來

米穀配給 統制法の目的、精神は米穀の配給を円滑にし投機を排除して適正なる米價をつくるにある、日本米穀會社は此の使命の下に生れたのでありその又米穀市場は現下の窮屈なる配給を是正し公正なる標準價格をつくり出すといふ重要な役割を持つてゐるのである、唯今は大端境期にあり古米より新米に移る時期に直面し、而も米穀市場は開設日尚淺く未だ訓練を經てゐないのみならず地方生產者並に關係業者に市場の使命や機能がまだ十分認識されてゐない憾みもあるやうだ、內地の新米は北陸、東北方面より弗々出廻つてゐるが、全國から本格的に出廻るのは十一月から十二月にかけてであらう

米穀市場 の取引三種類の內今後最も利用さるべきものは恐らく延取引であつて未着物之に亞ぐのでなからうかと思はれる延取引は二ケ月とし一ケ月毎に區切つてある、即ち以前の長期清算三ケ月に比し一ケ月短縮されて居り、即ち現在では十一月限と十二月限が建つわけである、產地農家の強腰と場外の闇取引が最高値以上の高値で出來てゐる關係からして各地の米穀市場は今までこそ閉店休業が續いてゐたとは云へ出盛期に直面すれば所謂大根時の大根で產地も一巡買つて來るのでなからうか、殊に延取引は現物に比し人氣で動く度合が強く、出盛り安を人氣で示す場合もあらうといふものだ、株式にも商品にも強氣があれば弱氣もある道理で、兎角先走りたがる相場だけに新米の出廻り增加するに從ひ

需給緩和 と共に現物相場も低下し白米に引付けられた場外の闇取引が或は市場の最高價格に鞘寄せし或はそれを下廻ることにならんとも限らない、此の時こそ延取引が始めて利用される時であり最高以下で賣買が出來、タトへ大して安くならぬにしても受米し場外取引でそれで賣却利鞘を利する餘地がないとは云へない尤も十一月末から十二月にかけて尚米價が下らず配給の円滑を缺くやうだと勢ひ闇取引を默認しなければならぬと同時に最高價格を更に引上げねばならなくならうが、それは餘りに米穀配給統制法の威力を輕視するものである、何れにしても米穀會社の幹部と市場取引員の責務は重いと申す外なく特に市場今後の運營に多大の期待をかける所以である、而して我が台灣米に就ては

總督府の 管理となつた第二期移出米が愈よ十一月一日より日本米穀會社をして輸送を代行せしめ農林省に納入した上、更に同社が配給、賣却を代行するのであるが、朝鮮米は周知の如き大減收で移出力なく、却つて三百五十万石の不足を外米其他で補はなければならぬ實状にある以上內地に於ける台灣米特に蓬萊米の地位役割りは愈よ重且つ大を加へたわけであり願くば二期米を一時も早く多量に內地へ供給し依つて以て內地の需給を緩和し現下の窮屈なる農家の新米賣却を誘導して米價を最高價格以下に引下げしめ米穀市場の使命と機能を發揮せしむることを期待すると共に台灣の米產農家並に關係業者が國策的見地から了解しその運營を全からしむるやうして總督府の移出米管理を深く理解し誠意ある協力を熱望して止まぬものである(杉野生)

明年度の砂糖需給

供給數量は更に減る

糖聯試案

【東京三十一日發同盟】來年度の砂糖供給は日滿支を通ずる計畫的配給統制に乘出すものであり劃期的として注目されてゐるが日本糖業聯合會では商工、拓務、陸軍、企畫院、興亞院、對滿事務局等各關係方面と協議を進め先般右に關する試案を作成した所、明年の產糖額が當初豫想以上の減產を餘儀なくせらるるに至つた爲め三十日糖業聯合配給委員會で最後的試案を作製三十一日商工省當局へ提出することになつた明年の產糖高は台灣甘蔗糖が二千五十万担見當、北海道、樺太の甜菜糖も六十八万担見當と減少した結果、糖業聯合會案も內容を相當修正を要することとなつたが、商工省でも右試案に基いて愈よ數日中には來年度供給數量を確立する筈である

▲明年產糖額豫想左の如し(單位千担)

糖業聯合會加盟各社	
臺灣(新式製糖)	二〇、五七〇
南洋	一、一五〇
沖繩	四〇〇
北海道、樺太(甜菜糖)	六八〇
計	二二、八〇〇
糖業聯合會加盟外	
沖繩(黑糖其他)	一、三〇〇
鹿兒島其他	三〇〇
臺灣(赤糖)	八〇〇
計	二、四〇〇
產糖總計	二五、二〇〇

右の產糖總額から年內自由出し九十万担を差引いた二千四百三十万担が來年度日滿支の供給總數量であつてこの數字に基礎をせる糖業聯合會配給數量原案は次の如し(單位千担)

國內一般及び特殊方面	一九、六〇〇
(此內糖業聯合會分)	一七、五〇〇
特殊方面	八〇〇
朝鮮糖蜜原料	三〇〇
無水酒精	一五〇
計	二〇、八五〇
輸出關東州	一、六〇〇
北中支	一、七五〇
第三國向け輸出加工原料	一〇〇
計	三、四五〇
供給總數量	二四、三〇〇

即ち今回の修正に依り支那向け輸出が百七十五万担の見當の餘力となり今年より一百万担以上の減少は免れまいと見らるるに至つた爲め治安宣撫工作等にも影響あるものとしてこれが對策を注目されるが結局ジヤワ糖の對支輸出增となるのではあるまいかと一部では觀測してゐる

農產罐詰檢查改正

本島農產物罐詰輸出の健全なる發達を期するため現在第三國輸出向のパイン罐詰及びトマト罐詰製造業取締規則及び輸移出農產物罐詰檢查規則によりその製造を許可制とし製品の輸出檢查を實施してゐるが、今回更に府令第百二十八號及び第百二十九號を以て右規則を夫々改正し新に筍、パパヤ、マンゴー、李の四種目を追加し、告示第四百六號を以て檢查標準を追加した、これに關し奧田特產課長は左の如く語つた

パイン罐詰及トマト罐詰を除く一般農產物罐詰業は輓近著しき發展を見つつあるが之が統制の結果軍需品に第三國輸出向以外一般民需罐詰の製造を中止するの已むなきに至つたのであるが第三國輸出罐詰の製造は從來の如く斯業を自由に放任することを得ざる情勢にあるを以て今回農產物罐詰製造業取締規則並に輸移出農產物罐詰檢查規則を改正し不取敢現在第三國輸出を見つつある筍罐詰、パパヤ罐詰、マンゴー罐詰及李罐詰の四品目を追加し之等の製造業を新に許可制とし之が輸移出檢查を實施することとしたのである之等雜種罐詰の昭和十四年に於ける製造高見込は

筍罐詰	七〇、〇〇〇函
パパヤ罐詰	六、〇〇〇函
マンゴー罐詰	二、〇〇〇函
李罐詰	八四、〇〇〇函
計	

であるが昭和十五年に於ける製造高豫想は

筍罐詰	一〇〇、〇〇〇函
パパヤ罐詰	一五、〇〇〇函
マンゴー罐詰	一〇、〇〇〇函
李罐詰	五、〇〇〇函
計	一三〇、〇〇〇函

であつて益々雜種罐詰の急進的發展が豫想されて居る次第である

米穀移出管理

いよいよ今日より實施

本島米穀史上劃期的の台灣米穀移出管理は愈よ本日より實施されたが、田端米穀局長は談話の形式にて左の如く聲明した

本日から米穀移出管理令が實際的に施行され米穀の自由移出が禁止されると共に移出米は總て督府に於て買上げる事になるものであるが、此際特に米穀關係者に希望して置きたい事は總督府も米穀を移出するに當つて內地農林省との打合に依つて月別に其の數量を決定して一定計畫により販賣して行くのである、從つて其の米穀の買入に當つても旬別に數量を定めて買入して行く事は屢々公表した通りで之が圓滑に行はれると言ふ事は內外地を通ずる米穀政策上より見ても極めて必要である、而して既に第一次の十一、十二月の買入米穀の割當は先般之を行つたのであるが、本年は折惡く二期の作付が遲延せる爲收穫も幾分遲延し又管理實施の過渡期の現象として消費米も尚稍高を保つやうであるから、營業者に於ても割當られた米穀の納入には當初幾分困難を感ぜられるであらうが、刻下全國の米穀準備に於ては出來得る限り可成早く出來るだけ多くの米穀を內地へ移出する事が必要であるから、特に十一月上、中旬の割當米穀の納入に付ては萬全の努力を拂はれる事をお願ひしたい尚米穀の自由移出が禁止されるに付ては現在の如き米況に於ては屑米、碎米等に混入し或は米の粉等に加工して移出する等脫法行爲をする不心得な人が居ないとも限らぬと考へられるのであるから之等は嚴重取締る積りであるから業者に於ては移出管理の趣旨をよく體して苟もかかる行爲のない樣に自戒して貰ひたい

管理米の委託形式

農林省との折衝注目さる

府米穀局の松野業務課長は五日の高千穗丸にて上京し農林省との間に台灣米の委託形式及び販賣方法の最後決定の折衝をなすが、田端局長も兩三日後には上京し同折衝に當ることとなつた、而して問題となつてゐる委託形式は、米管令により台灣米の內地に於ける販賣は農林大臣に委託することとなつて居り、之に對し農林省は白紙委任を主張せるに對し台灣は販賣の都度販賣數量及び價格の指定をなす條件附委託をなす旨主張して來たものであるが既報の如く結局農林省に白紙一任とすることに意見一致した、ところが白紙委任では法制上より見て台灣總督の權限を農林大臣に移讓することとなりこの点何等法制上に規定がないと言ふ理由で法制局より異議が出るに至つたため再び白紙委任は暗礁に乘上げるに至つたものである、然し米管は既に本日より實施され一日も早く台灣米の移入を必要とする逼迫せる情勢に逢着してゐる、故に台灣米の委託形式も販賣方法も一日も早く決定をなす必要があるので今度の折衝では何等か決定するであらうと觀られるが、結局農林省としては米穀配給統制上の責任者として委託形式問題と一足飛びして台灣米の買上げをなし更に之を日本米穀會社に委託して台灣米の輸送、販賣に當らせるの外に手段がないものと觀られてゐる、その場合台灣米の賣渡價格は農林省との間に決定する內地に於ける台灣米の最高販賣價格より運賃諸掛りを差引いた所謂最高價格にて賣上げられることとなるであらうから台灣としても不利ではない譯である、而して委託形式及び販賣方法の取極めは後述しとなるものとも觀られてゐる

臺灣の米糖增產

日滿支食糧會議に附議

來る十一月十日より東京に於て日滿支食糧會議を開催するため農林、商工、拓務の三省、企畫院、朝鮮、臺灣等の內外地關係官が參集會議することとなつたが、同會議に於ては臺灣に於ける十六米穀年度の增產計畫及び之と關聯して十五、六年期及び十六、七年期の甘蔗增產計畫も樹立され米糖兩產業の調整が確立することとなつた

米及び砂糖を含む日滿支食糧會議は東京に於て來月中旬開催されることとなつたので本會議には總督府より森岡長官(來月十日頃上京)田端殖產局長(五日より十日迄の間に上京)佐々木農務課長、鈴木技師(共に二日上京)の諸氏が出席することとなつたが、右會議に先立ち我國內の食糧需給計畫を樹立することとなつた

甘蔗も立體增產へ

米增產と併立して立案

我國食糧問題は米糖ともに不足し需給逼迫せる情勢に鑑み、總督府では米に對しては去る二十五日第二回米管委員會に諮問して本年二期米の買入價格を約六分一厘五毛方引上げ來年一期米の增產に備へたが、砂糖も米同樣に立體的增產の必要に迫られてゐるので總督府ではこれが立體的增產のため執るべき方針につき糖業者と意見交換をなすため特產課では三十日台北市鐵道ホテルに各製糖會社重役を招致し、府よりは奧田特產課長以下係官出席して座談會を開いたが結局我國の砂糖需給關係は急速增產を必要とするが、台灣の甘蔗作付面積は米と競合せる情勢にあり從つて作付面積の擴張困難であり從つて立體的增產を必要とする、然し立體增產に必要なる肥料は減らされても配給を割當增加は望めぬ實情にあるので甘蔗の立體增產を圖る要ありとの意見に一致した、依てその方法についても種々意見交換されたが各社代表とも歸北の上立體增產の具體的方法を樹立し府に提出し一方特產課に於ては之に基き具體案を作成することとなつた、而して重大發表がなされるのは來月十日頃と觀られてゐる

內外地肥料會議

硫安割當は更に二割減に決定

昭和十四年八月一日より十五年七月末日に至る期間の內外地肥料割當は去る七月の會議にて一應決定を見たのであるが、その後旱魃による水力發電不足、石炭不足等による硫安不足、歐洲戰亂勃發による加里肥料の輸入杜絕等により十月以降の配給數量を改訂せざるを得ぬ實情に立至つたので、三十日農相官邸に於て內外地肥料割當會議を開催した、某所入電によれば同會議の結果は左の通りである

一、農林、拓務、商工の各省、企畫院、朝鮮、臺灣、樺太、南洋廳、對滿事務局、關東州國の各關係官出席したが臺灣總督府よりは特產課の十井技師、殖務課下斗米技師等が出席

一、硫安の全生產量を二割減と定め結局前回の割當に對し內外地平等に二割減に決定

一、過燐酸は既定割當通りとす

一、加里肥料は輸入可能見込量に對し十四年度物動計畫に基く按分率により配給されることになり臺灣は十四年八月より十五年三月までの分二千九百瓲に決定尚ほ硫安の增產については政府に於て對策を樹てつつあるのみならず又之に代用すべき窒素肥料の輸入計畫遲延中なるも未だ見通しつかず見通し付き次第來年一二月頃に再び割當會議を開催することとなつた、右會議に於て臺灣側代表は、我國に於て十五米穀年度中殘された米の生產は臺灣の來年一期米であり之に對し中央より既定の臨時增產の外に更に三十万石も追加增產を要求して來てゐるが肥料の增配なくては既定の增產すら困難であるとの理由から肥料增配方を強硬に主張する模樣であるが、更に佐々木農務課長は二日上京し田端局長も來月上旬中には上京して肥料の增配につき中央と折衝を遂げることとなつた

花蓮港廳の糖業令打合せ

【花蓮港電話】花蓮港廳では三十一日午後一時より各郡守を招致して糖業令施行に伴ふ各般の打合せを開き

一、糖業令並に同施行規則の件

一、小作料統制令に關する件

一、原料甘蔗配給統制の件

一、蔗苗移出取締の件

新竹州米商組合會

【新竹電話】愈よ來る一日より賣渡の米管法により割當米の引受けをなすべき新竹州米穀商同業組合第一回組合員會は三十日午前十一時より新竹市の同組合樓上に於て開催された、代議員四十名中三十七名出席、組合長たる藤田內務部長議長席に就き議事を進め決議事項

一、昭和十五年度歲入歲出豫算賦課徵收法決定の件

二、信認金及設立金一時事業資金に流用の件

三、一時借入金一萬圓に決定の件

四、新竹州米穀商同業組合員內消費米穀賣買店舖規程制定の件

五、聯合會設立に關する件

以上を全て原案通り決議、午後一時半終了解散した、因に十五年度豫算總額は十二万九千六百五十円にして歲入の主なるものは賦課金及び手數料で大體左の如くである

イ、平等賦課金(組合員六百名一名に付年二〇圓) 一二、〇〇〇

ロ、賣數賦課金(總入米檢查數二五〇萬袋米出米一〇萬袋一袋に付五厘の割) 一二五、〇〇〇円

三、手數料

イ、賣入米數量手數料(賣入米數量二五〇万袋一袋に付二錢づつ) 九〇、〇〇〇

ロ、登記證手數料 一五、〇〇〇

新興今期產糖見込卅萬擔

【高雄電話】新興製糖の今期製糖は十一月十八日より開始するが、これに先立ち三十一日午前十一時より同社構內に於て恒例の甘蔗生產祭並に宣傳會を開催した、今期面積は作付二千四十六甲歩にして收穫豫想は二億三千二百三十二万一千百九十斤となつて居り三十万擔に近い產糖の見込みである

臺灣商工會議所常議員會終る

臺灣商工會議所では卅一日午前十時より臺北市鐵道ホテルに於て第三回常議員會を開催、木村副會頭以下各臺の商工會議所より常議員九名、理事及主事同名出席、木村議長席につき左の順序に入り

一、タイ國バンコツク市見本市開催の件…原案通り決定

一、十四年度收支豫算報告の件…原案通り可決

一、臺北市聯合會…原案通り可決

の修正をなし大體原案通り可決、十二月二日午前九時より臺北市公會堂に於て全島臺灣商工會議所總會を開催することとなり、商工會議所が之を後援し各商工會議所に於て參加豫定の中當事者につき協議をなすことに決定し午後三時半終了、午後一時より臺北市の商工會議所を實地見學した

株式

新規材料乏しく新甫待ちで不活潑

兜町前場況

【東京三十一日發同盟】依然として新規材料乏しく、長期市場の休會旁々一般に新甫待ちの姿で不活潑な立會ぶりを示しその後も目立つた變化なく、新東の小蹴りをはじめ何れも保合ひ圓內の小動きを繰返せるのみであつた

東京短期後場

	寄	引	高	安
東新	一五四八	四四	四九	四四
大新	一八一九	—	一九	一八
鐘紡	一七七〇	—	七〇	七〇
鐘新	一二四九	四六	五〇	四六
帝人新	一一六五	六四	—	—
東レ新	一〇〇四	〇三	〇四	〇三
日魯	七八六	八六	—	—
日鑛	九一二	一一	—	—
郵船	一〇四八	四七	四八	四六
郵新	八八七	八九	—	—
重工	九七五	—	七五	七三
日石	八〇〇	七九九	八〇〇	七九九
日立	九二六	二七	—	—
日產	八二六	二五	二六	二三
滿業	—	九〇一	〇一	八九八
鋼管	八七四	七六	—	—
小倉鋼	六二八	—	二八	二八
東電	七四七	四六	四七	四六
滿炭	八〇五	〇六	—	—
北糖	八四四	五一	—	—
鹽糖	七四八	四八	四九	四八
日曹	四二六	—	—	—
麥酒新	六〇九	〇八	—	—
水產新	八〇六	—	—	—
ラサ				

	寄	引	高	安
帝人	一三三五	三五	三六	三四
東新	一五四八	四九	四九	四六
日新	一一〇六	〇六	〇六	〇六
日業	八八七	八七	八七	八七
日曹	七四七	五二	五二	四七
東レ新	一〇〇一	〇四	—	—
日レ	九二八	—	二八	二五
東紡	九三六	四〇	四〇	三六
鐘紡	一七七〇	六九	七〇	六九
鐘新	一一四七	四六	四九	四六
ラサ	八〇六	〇五	—	—
日鑛	九三六	—	三七	三六
大株	八四四	四四	四四	四三
大新	八一八	一九	一九	一八

大阪短期後場

	寄	引	高	安
商船	九四八	五〇	五〇	四八
郵船	一〇四八	五〇	—	—
日魯	七八六	八八	八八	八五
水產新	六〇六	〇六	〇七	〇六
日石	八〇三	〇四	—	—
日立	九二三	二五	二五	二三
日管	九〇二	〇五	—	—
滿業	八二四	二七	二七	二四
倉紡新	六八三	八三	八三	八二
帝人新	一一六一	六二	—	—

米界雜觀

【大阪三十一日發本社特電】近頃古米も無く政府米の九年十年產米等も影をひそめた爲、朝鮮米は十一月一日より稍白は二等米以上に對し石九十錢を止むなく公定値で七分指げに引下げるが米等の都合會滿米等も好轉し石三十錢唯商品上げるが時價貫上げには最

內外商況欄(卅一日)

【大阪三十一日發本社特電】大阪正米は外米の入荷が無いと云ふので買人が外地米の方へ需要を向けて居るのと朝鮮米も地場に出廻らない爲めに崩れつつあるが、一日を前にして產地標物取引の低下と公定値を取り上げとなさるるならとされて居る

【大阪三十一日發同盟】大阪に於ける丸紅は昨年度四十九兆で前十日一等白以下米穀の平年比率に對して一層上昇三十錢と改正れ、今日の內地米場は八十錢、山形一等二十九円八十錢(何れも來月二十日限)これ等一般に商況物が少い

大阪正米標準值

【三十一日本社特電】

內地中米	三八・〇	朝鮮中米	三四・〇
蓬萊米	三七・〇〇	在來種	三五・四〇
丸糯米	三六・五〇		

臺灣棉花總會

監查役二名重任

臺灣棉花會社は三十一日午前十時三十分より臺北商工會議所に於て第二回定時株主總會を開催、出席株主十五名此の株數五九、八〇〇株(六万株の內)に達し加藤社長議長席に著き

第一號案 第二期の營業報告、貸借對照表及財產目錄、損益計算書並に利益金處分案の件

第二號案 監查役改選の件……異議無く原案通り可決、川副両監查役の重任とする所となり同十一時三十分終了した

大阪重要商品

【三十一日本社特電】

神戶ゴム現物	八〇五匣	
モスB 現物	二八六匣	
人絹帝人C	二五一匣	
人絹平中地	九二四八〇錢	
綿糸二〇綸	五九〇円〇〇錢	
綿布新現物	一四四五〇錢	
鐵現物	一四二五〇〇錢	
銑鋼現(水曜日)	一〇七四〇〇〇錢	
鋼板一分	三五七四〇〇錢	
鐵線一番	九〇四〇〇錢	
平板	一四三五〇錢	
浪板丸棒引	一四二七〇錢	
押麥油	一四二七〇錢	
木材米松大角	七四四六錢	
曹達灰(內國)	一四六九錢	
毛糸ZC	二四五〇錢	
北海小豆新三	二四二〇錢	
	一九〇六〇錢	

下關麥粉相場

小麥粉現物	一二五、三〇
綠ダイヤ印	五、七五

大阪製粉・油

大豆油(晝半白紋り)	一三、四〇
棉實油	一二、五〇

神戶豆穀肥相場

大豆滿洲特等	一六、四〇
大豆粕近入	一四、一〇
先物	一四、〇〇
硫安日窒現物賣	三、九四
硫安上海物	五、六八

東西南北

本年も早や十一月となつたが本月は台灣經濟界も相當忙しくなつて來る、米管實施と製糖開始之を中心に金融と運輸も活氣を呈して來る、六日には台電台拓の社債に關係あるシンヂケート銀行團一行(團長は勸銀興銀總裁)が來台する、關係方面では目下その歡迎準備を進めてゐる▲それから新任台電社長林安繁氏が四日富士丸で着任、踵いて上京中の水津台銀頭取が六日高砂丸で歸台する▲林台電社長は森岡總務長官と親友の間柄であり、又加藤台拓社長は小林總督とは別懇であり、水津頭取も同じく總督と別懇であるから台灣の開發と南方發展の國策に協力し指導する点に於ても蓋し遺憾なきを處する民間巨頭と云はねばならぬ▲即ち林台電社長は台灣工業界を代表し、水津頭取は台灣金融界を代表し、又加藤社長は台灣產業界を代表する巨頭である▲十一月上旬には之ら三巨頭が台北に顏揃ひとなり愈よ本腰を入れ國策的見地からして台灣の各方面を指導するものと期待されて何となく明日の台灣に輝かしい光明を得た感がある▲三巨頭とも人物、力量に於て定評があり、台灣を指導する民間代表として內地に於ても遜色ぬ顏觸ひと云つて好からう。

商業登記公告

●株式會社彰化銀行(支店)變更登記 昭和拾四年拾月貳拾六日臺中州大甲郡大甲街大甲參貳參番地ニ支店ヲ設置シタリ 右昭和拾四年拾月參拾日登記 臺北地方法院新竹出張所

●日各商事合資會社(出張所) 新竹州新竹市東門町貳丁目拾六番地 右昭和拾四年拾月貳拾六日新竹市 登記 人二或任ス

右昭和拾四年拾月參拾日登記 新竹地方法院

第五十五回決算公告

昭和十四年九月三十日現在

貸借對照表

資產之部	円
土地	八、三八〇、二五五
家屋	一、七七三、九一六
什器	一、六八一、〇三九
材料	三四、九八一、九五二
未收入金	六八七、二六四
假拂金	一〇一、一五二
有價證券	八〇、三三八
貸付金	一四、〇三七
銀行預金及振替貯金	八、二二五、二〇
現金	一、〇三二、二七〇
計	
負債之部	
資本金	一、〇〇〇、〇〇〇
前期繰越金	
社員身元保證金	
未拂配當金	
土地家屋敷金	
假受金	
借入金	
未拂金	
保險代理店勘定	
法定積立金	
家屋災厄損耗積立金	
社員退職手當基金	
前期繰越金	
當期利益金	

右之通候也
昭和十四年十月三十日
臺灣土地建物株式會社

臺灣棉花株式會社

臺北市榮町三丁目一番地

右ノ通リニ候也 昭和十四年十月

資本金	三〇〇、〇〇〇
國產棉作助成金	
前期繰越金	
期損失金	
假受金	
職員積立金	
未拂金	
計	

第三期決算報告

昭和十四年八月三十一日現在

貸借對照表

未拂込資本金	二六〇、〇〇〇
土地	
建物	
工作物	
機械	
器具	
什器	
貯藏品	
製品	
收入未收金	
仕掛品	
前拂金	
假拂金	
預金	
現金	
副產品	
總計	

組合長理事 許德定

當座小切手紛失公告

一番號 第一九、九八三號
一金額 金五百圓也
一振出日 昭和十四年十月二十四日
一振出人 羅盛時
一支拂人 臺灣興業銀行

右小切手昭和十四年十月二十四日紛失ノ旨屆出有之候ニ付同小切手ヲ無效ト致候間此段公告候也

昭和十四年十月三十一日
株式會社彰化銀行板橋支店

出資一口ノ金額減少ノ公告

昭和十四年十月二十一日第四回臨時總代會ニ於テ定款變更ノ決議ヲナシ出資一口ノ金額金貳拾圓ヲ金拾圓ニ減少スル事ニ相成候間之ニ對シ異議有之向ハ來ル昭和十五年壹月拾日迄ニ當組合ニ申出ラレ度此段及公告候也

昭和十四年十月三十一日
臺北州七星郡北投庄北投五百五拾九番地
保證責任北投信用購買利用組合

改名御披露

日頃御贔屓御後援に預り厚く御禮申上候陳者小生事御存じの如く名古屋名門高須家に入籍の御姿により片倉通り名古屋料理店の看板を名乘司元手八昨年中支進出の爲め受け繼業今日迄御引立に預り誠に有難く御禮申上候處今回御後援の元に意を決し本格的の料理店として新たに一周年を期し家號も『喜笑閣』と改名し御期待に反かぬやう一層勉強致可く候間倍々御贔屓の程御引立の程偏に奉願上候

昭和十四年十一月一日
臺北市西門町片倉通り
名古屋料理 高須二郎九
電話五三四八番

訂正

昭和十四年十月二十九日附臺灣日日新報所載株式會社臺灣製藥所(?)新設公告中「臺北州淡水郡淡水街」トアルハ誤リ...

尖山便器共同組合

二十二年生產額四萬組
臺北州淡水郡三芝庄

組合長理事 陳
理事

第貳回決算公告

昭和十四年九月三十日現在

貸借對照表

資產之部	円
未拂込株金	
土地	
建物	
機械器具	
工場設備	
諸什器	
假拂金	
製品	
原料	
未收入金	
創立費	
預金及現金	
前期繰越損失金	
當期損失金	
計	
負債之部	
株金	
借入金	
假受金	
未拂金	
身元保證金	
計	

右之通候也
昭和十四年十月三十日
ゼニスパイプ株式會社

臺灣銀行

銀行券發行高 自昭和十四年十月廿二日至昭和十四年十月廿八日

銀行券發行高	
準備	
保證	

昭和十四年十月卅一日
株式會社臺灣銀行

日本郵船 基隆出帆

門司神戶行
大和丸 十一月一日午後五時半
富士丸 十一月七日午前十一時
◎香港廣東行
榛名丸 十一月十三日

辰馬汽船出帆

阪神京濱行
辰宮丸 十一月四日基隆出帆
辰和丸 十一月十日基隆出帆
辰鳳丸 十一月十五日基隆出帆
辰春丸 十一月廿三日基隆出帆
辰安丸 十一月廿七日基隆出帆

大連汽船 基隆出帆

大連直行
山東丸 十一月一日 基隆發
山西丸 十一月九日 基隆發
丸一組 高雄電話 八九七 基隆電話 八九七 臺北電話 八八九

大阪商船 臺灣出帆

基隆出帆
神戶行
門司行
鹿兒島行
北鮮行
花蓮港行
沖繩行
比律賓行
西貢盤谷行

(東亞海運)
廈門行
上海行
(南洋海運)
瓜哇行
馬尼拉行
其他船便多數アリ 臺北電話五八五〇

◎高級葡萄酒

皇國ブドー酒(赤)七勺壜 定價二圓八十錢
皇國ブドー酒(白)七勺壜 定價三圓二十錢

Special Kokoku Wine
SAGAMIHARA VINEYARD YOKOHAMA

齒科
榮町三丁目台銀裏通(派出所前)
青木齒科醫院
電話六七九五番

小兒科
末廣町二丁目(三)電話五五五六番
信生堂醫院
(病室完備入院隨時)
森田豊

銘酒
忠勇
絕対防腐剤ヲ含マズ
灘 若林釀 株式會社 桑田商店

防衛團に竹腰の國防服

有價證券問屋
はやま株式店
台北・京町・四
電話 二四〇八〇番 二四六八八番

公社債・實株賣買・募集引受
島內株御注文歡迎
臺灣證券興業株式會社
臺北市大和町四ノ八 電話四一八一・五一二八・五一二一
社長 船橋武雄
專務取締役 松井繁太郎

連續漫画 頑張り部隊 (97)
麻生豊

比島憲法修正と次期大統領問題(2)

同盟通信社マニラ支局長　中屋健弌

四

これらの再選運動に對しケソン大統領は内心受諾の色を示しながら表面的には最初から拒否的態度をとつたケソン大統領が始めてこの問題に對し意思表示をしたのは去る五月十五日通常議會に再選許容案が提出された際、自ら議會に臨み、八ケ年の任期ならば大統領の職にあつてもいいと述べ、その代り上院の復活を要請した。次で七月上旬開かれたナショナリスタ黨大會に於て、大統領任期を四ケ年に短縮し再選を許容すべし、との決議が行はれたのに對し、ケソン大統領は、黨が任期の短縮と再選を希望するのならば現任期が滿了後更に二ケ年だけの再選に應ずる意思がある旨言明した。

しかるにその後間もなく、ケソン大統領は七月二十三日タヤバス州アティモナンで擧行された「ケソン公園」開園式に臨み、その演說中で再選問題に言及し、現任期滿了後は休養したいと再選の意思なきことを言明し各方面に多大の反響を與へた。この演說の反響は意外にも大きく誤解を生む虞れがあつたので、ケソン大統領はその後改めて声明を發表し、再選されることは欲してゐないが若し任期が四ケ年に短縮されたなら再選されることも亦已むを得ないであらう、と述べた。

五

かかる情勢にあつた際、偶々米國議會は比島獨立法の修正法案たる比島經濟再調整法案を可決し、ルーズヴエルト大統領の署名を得たので、比島政府もこれに伴ひ憲法附則の改正のため臨時議會の招集を必要とすることとなり、ここに於て再選運動による何等かの具體的法案の提出が豫想されるに至つた。かくて八月十五日臨時議會が招集されるや會期僅かに五日間であるにも拘らず早速大統領任期變更問題と上院復活問題に關する憲法修正委員會が任命され討議が開始された。ケソン大統領は二日目に議會に臨み再選問題に對する自己の態度を表明した。即ち、若し任期が現在の六ケ年に据置かれるなら予の再選は絶對に斷らねばならぬ、若し四ケ年に短縮されるなら再選するの止むなきに至るであらう、しかし余は議會が余をして再選の餘儀なきに至らしめざることを希望する。余は議會が余の再選問題を別にして、大統領任期を四年に短縮し上院を復活することに協贊を望むと述べた。

この憲法修正問題の審議を開始した臨時議會は會期を更に一週間延長されたが審議終了せず再び憲法に依つて規定されてゐる最大限度二十日以内を條件に無期延長された結果、期限滿了に迫つた九月十五日に至り漸く本會議に上程可決を見たのである。

委員會の討議は最初は比較的順調に進み三日目の十七日には黨大會決議通り任期を四ケ年に短縮し再選を一回許すこととなつて試案が起草された。然し之は勿論最後的決定ではなく中には再選を一回だけしか許さぬことに反對する者あり、又任期を四ケ年とし現大統領に適用せず次期大統領から適用して再選を一回許すと言ふ主張をなす者があつた。偶々八月十九日のケソン大統領の誕生日に際しケソン大統領は議員に對し演說を試み、余が受け得る最上の贈物は余に對し再選を許すやう憲法を修正しないことであると述べて再選拒否の態度を明かにしたのみならず、二十一日には議會領袖連に宛て書簡を送り再選せざる意を表明した。この結果前の試案は、現大統領はその儘とし次期大統領より任期を四個年、再選は一回限りとし何人も八個年以上大統領の椅子に留るを得ず又何れの任期間に於て大統領が任意にその職權を放棄してもこれは任期期間の中絶と看做さずと變更されたのである。

この最後の制限は再選されて八ケ年その任期にある大統領が更に立候補するためその任期の中途に於て勝手に職權を放棄し次期選擧に乗出す危險を防止せんとしたものである。

この案に依れば現大統領の任期には變更なく然かも再選を許すものであるが、又八ケ年以上大統領の椅子に留る事を得ないのでケソン大統領の場合には現任期滿了後は後二ケ年しか殘らぬ為め恐らくは再選しないことになり、再選したくないとの彼の希望に副ふことになるのである。九月七日ケソン大統領は秘密會に出席して意見を述べたがこの案には反對しなかつたといはれ、大統領任期變更の問題はこのまま決定を見たのである。

六

ケソン大統領がこの案に賛成したことは、一見奇異に考へられるが、ケソン大統領の眞意は全く再選を希望してゐなかつたのである即ち彼は一九四一年その任期終了後直ちに再選されるよりも、一九四六年比島が獨立した際の比島共和國初代大統領たることを希望してゐるのである。この事は憲法修正案が通過した翌日、即ち九月十六日、ケソン大統領の行つた声明によつて更に明瞭となつた。即ちケソン大統領は、修正憲法に依れば余の再選は可能ではあるが余はただに再立候補の意思なきのみならずたとへナショナリスタ黨が余を指名しても受諾する意思はないと言明したのである。

修正憲法は前述の如く現大統領の任期に變更を加へて居らず又再選を拒否してはゐないが、若しケソン大統領が再選されるとしても任期は後二ケ年しかない。

ケソン大統領が再選されないことが確定すれば次期大統領の任期は丁度一九四六年に滿了し、同年には新獨立共和國大統領としての大統領選擧が行はれることになりこの際ケソン大統領は改めて大統領候補として出馬し得るのである尤もその間の大統領に如何なる人物が出て來るかはケソン大統領のこの計畫にとつて大きな問題である。即ちあまりに有力な人物が次期大統領に就任し、あまりに大なる勢力を得られたのではケソン大統領の再立候補に支障を來す虞なしとしない。この懸念解消のためケソン大統領は退任後もナショナリスタ黨の首領として留るであらうし、次期大統領の人選は自ら行ふのではないかと見られる。これは現在のケソン氏の勢力を以てすれば不可能ではない。

ケソン大統領が獨立共和國第一期大統領として出馬する意思のあることは彼自身も仄めかしてゐる即ち去る八月十九日の誕生日に再選拒否演說を行つた際、次の大統領には自分でなくとも有能な人物は多くゐる筈であるから自分が再選しなくともいい、しかし若し國民が自分の奉仕を欲するなら獨立政府成るの日再び奉仕してもいいと言つてゐる。議會が果してこの事を考慮したか否かは別としても少くとも結果に於てはケソン大統領の希望通りとなつたのである。

かくてケソン再選運動の結果はこの憲法修正法案の通過によつて、ナショナリスタ黨の決議とは多少異つて再選ではないが、獨立共和國第一期大統領に擁立することとなつて、事實上ケソン大統領の希望通り解決したのである。

七

大統領任期問題と關聯して當然考慮さるべきものは副大統領問題である。從來比島副大統領の地位は餘りにも無力であり殆んど存在性を有しない程であつた。從つて副大統領に關する問題は大統領の任期及び上院の復活等に關する憲法修正法案が臨時議會に於て審議された際、當然論議されたのである。ここで注意すべきことはナショナリスタ黨大會に於て大統領の任期を四ケ年に短縮し再選を許容する決議が行はれた際、副大統領に關しては何等言及されなかつたことである。これは副大統領の存在を不要とする主張が行はれてゐるほど、何人からも忘られた存在であつたからである。ペレーデス院内總務の如きは公然副大統領の廢止を提唱してゐる。

臨時議會では上院の復活に關聯して副大統領を上院議長とする案が提出されたが、副大統領の地位については意見區々に分れ或は首席閣僚とせんとする案、ペレーデス院内總務等の主張通り廢止すべしとの論も出る仕末であつたが、何れとも決せぬ中、ケソン大統領の秘密會出席で凡てもみ消されて了つたのである。ケソン大統領の主張は上院議長とすることも、首席閣僚とすることも、いづれも副大統領をあまりに有力ならしめる虞があるから反對であるが、これを廢止する必要もなからうといふのであつたため、結局現在の儘据置かれることになつた。

和平提案は破れたが激戰にならぬ理由、當分は中立國の奪ひ合ひ

(一)

ヒトラー總統最後の和平提案に對し、フランス首相ダラディエは痛烈な反駁演說を放送し、過去幾度かの不信を列擧して眞の平和は佛國の勝利に於てのみ可能だと絶叫、飽迄戰爭繼續の決意を闡明した。もとより英國首相チエンバレンのかけるに議會演說も、和平への條件と具體的これが實現の形式こそ變れ主意に於て英佛が一體となつてドイツの希望的提議を一蹴する事にあることは今更ここに喋々するまでもない

これに對し、ドイツは果して何う出るか……

×

ドイツ側から見て情理を盡した和平提案が拒否された以上、局面は本格的戰爭の全面的展開以外途がない觀を呈してゐる。殊に、英佛としてドイツの和平を受諾出來るものでない事はヒトラー總統としても始めからこれを知つてゐた筈が、万一にも和平の成功した場合はドイツとして事實上の勝利を獲得した事になり、若しこれが破れたとしても戰爭繼續の責任を英佛に轉嫁し得る許りでなく、國内人心をして英佛から強ひられたる戰爭として憤起結束せしめる一個の方策ともなり得るので此意味から行つた和平演說だとも解される結果から見て、ドイツが愈よ英佛の反對的意思表示を見ると同時に大規模な激戰が先づ西部戰線に於て開始されるものと一般に豫想されてゐる。

×

が、戰爭は直ちに豫期の如く活潑に展開されるか何うか、筆者はこれに多大の疑問を有つ。

第一に問題は英佛に對して壓倒的優勢を誇るドイツ空軍の出動であるが、今日敵國軍事都市や、軍需工場の襲擊は相手の無力空軍國である場合の外犠牲のみ多く戰果として多くの期待を繋ぐ事を困難とされてゐる、從つて空軍による成果を期待する場合は首都其他重要政治經濟都市の爆擊による敵國人心の動搖による方が最も效果的とされてゐる。然らば何故ドイツは此の手段を擇んでロンドンやパリの空襲を斷行しないかといふと、ドイツとしても此方法を知らぬ訳ではない、しかしこれをやれば先に無防備都市爆擊の禁止に關する對米約束を犯す事となり、それでなくても、中立法の改正其他で、英佛陣營への援助便法に苦慮しつつある米國政府をして之を機會に敵國陣營へ追ひやる怖れがあるからで、今日ドイツとしては此上米國を敵とする事を最も不利とする情況にある事を思へば、此作戰の決行が非常な冒險であり困難である事は理解出來るであらう。

(二)

然らば、陸上戰に於て一氣に南部フランス國境から、北部スイスの國境に沿ふ溪谷を縫てナンシー方面に向け一擧にマヂノ線突破をやれば良さそうにも思へるが、ドイツ軍の主力がポーランド戰線にあつて、最も手薄な頃のジークフリート線に對し、英佛聯合軍の主力を以てしても突破し得なかつた此大要塞戰を思へば、如何にドイツ軍の主力を西部に移動し得た今日とした所でジーク線に劣らぬマヂノ線突破は容易な事でない。

結局陣地戰の長期化は不可避の運命にあると見ねばなるまいし、從つて華々しい大激戰の展開は一寸此処の所望めないのではあるまいか、尤も、オランダ、ベルギー或はルクサンブルグ、スイスの中立を侵犯して軍を推進める場合は別であるが、以上四國の中立が米國の立場と微妙な關係にある事を顧みれば、英佛にしても又ドイツは勿論假に此作戰は取れないと見るが至當であらう。

×

しかし、其処にただ一ツ問題の路がない訳でない、即ちイタリーの中立解除を求めるか、或ひは非常手段を以て中立侵犯の挙に出るかである。此場合は中立侵犯國に取つてイタリーが敵陣に走る事を考へねばならぬが、伊の獨逸陣營に共同する場合は米國の英佛陣參加を豫定せねばならぬであらうし伊が英佛に行く場合は米は中立持續を期するものと見られる。而して伊の動向如何は作戰的にはガルダ湖畔からロンバルジヤを縫てブレンネル峠と南チロルの比較的防備手薄の場所を双互に突破地域として狙ふものと豫想されるからである。しかし、それにしても伊に對する中立侵犯をムツソリニが無言で見てゐる筈はない。

×

かくて今回の歐洲戰爭は、極めて地味な中立國獲得を中心とした外交政略と共に長期戰への特色を發揮しつつ、深刻な抗爭を發展させて行くものと考へられる。從つて戰局の將來が米國、ソ聯、伊太利の動向にかかつて極めて重大なものがある事を看過する訳には行かない。

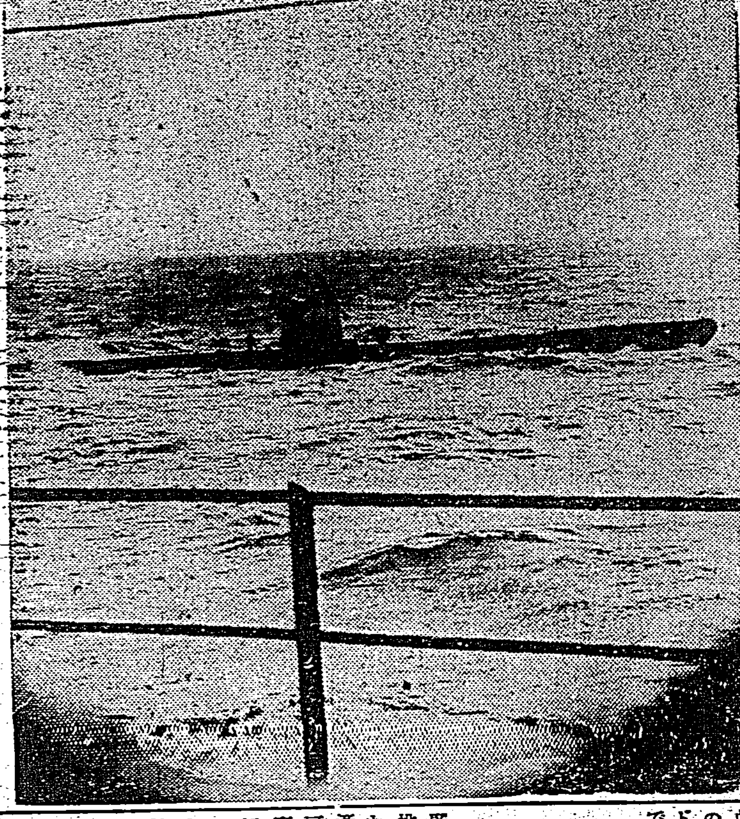

大西洋に現はれた獨逸のUボート

南方政策の第一歩 總督府出張所をめぐつて

廣東と台灣との關係は一衣帶水の地理的關係に於て頗る緊密なるばかりでない、民族、文化、思想、經濟、政治各部門に於て實に密接不可分であつて、南支情勢の如何は直ちに台灣に反映し台灣統治の上に大きな影を投げるのである、從つて極端に言へば南支がうまく治まるかどうかといふことは台灣統治がうまくゆくかゆかぬかといふことであり、南支(廣東)がうまく治まれば台灣は黙つてゐても治まるといふも過言でない。而して台灣統治がうまく治まるといふことはわが南方政策の力強き第一歩である

皇軍入城前までの廣東はこのわが南方政策への第一歩の障害であつた、昨年十一月十二日皇師百万バイアス灣に上陸、破竹の進擊をつづけ僅旬日ならずして廣東を攻略したとき六百万台灣島民が歡呼の声をあげて祝福したのも、實にかかる緊密なる意味に於てであつた、又皇軍入城後、發矢の決するが如く台灣から廣東へ廣東へと進出して來つたのもかかる意味に於てであつた、主觀的に唐人的に言へばそれらの中に玉石のごとくさまざまれ一擧げしようといふ不心得者もあつたかもしれないが、之を客觀的に歷史の必然より見るときわれらは廣東の攻略によつて、南方政策を阻止し來つた唯一の障害物がとり除かれ生々發展しやまない民族的生命がここに一團の火となつて進出して來たものとみるべきである。あるひはいふ——有象無象があまりに多過ぎる、これは却つて新支那建設を妨害すると——だが戰爭は一種の混亂を意味する、その混亂の中に於て實を剣別することは殆んど不可能ではないか、否、平時に於てもそれは困難である、かかる混亂の中に於てはともすると惡貨が良貨を驅逐する現象さへも見得るのであるが、然し混亂狀態が平常に常態に代はるに從つてよきものはよきものとして、惡きものは惡きものとして、その適當なる地位を得るであらう、廣東はいまその過程に在る、徐々としてではあるが、新秩序が建設されつつある。あまり神經質にこの生々發展しやまない民族的生命の發露を萌芽にして摘みとるが如きことは却つて歷史の大必然に反するものである

在留同胞今や八千、あるひは近く一万にも達するかもしれない、が、その中に成功するものもあれば虎穴に入つて却つてその餌食となるものもあらうが、それもこれも悠久なる歷史的必然であつて、ただここにはつきりと言ひ得ることは假令如何なる障碍が前に横たはらうとも一度劍を切つた歷史の必然の流れはわが巨大なる南方政策の必然は決してその歩みを止めないであらうといふことだ

この意味に於て台灣總督府が逸早く廣東に出張所を設けたことは意義深いことである、柴山、玉手、井田、敷田、大塚、曾我各事務官が頻繁に交替したことは台拓、台銀、福大等の民間會社幹部が殆んど一人で頑張り通したのと比較對照してやや遺憾の念を禁じ得ないが、建設途上に在るその努力は察すべきものがあらう、將來に於ては出張所を官制化し恒久的機關たらしめると共に、總督、長官の如き所轄大官も猶額大の台灣にのみとどまらず、みづから廣東へ乘出し現地當局も南方國策について大いに胸襟を開くことが必要ではないか、チエッコ問題の危機に際し英首相チエムバレンが七十歳の老軀をもつて伯林、巴里を飛行機で往復し一觸即發の危機を脫した事や、汪兆銘が國民黨副總理の地位を敝履の如く棄てて和平救國のために自ら艱難困苦の中に身を投じたことを想へば思ひ半ばに過ぎるであらう　(渡邊國弘)

公開欄

▲本欄は讀者の自由論壇、中傷は不可▲一行十五字詰六十行以内▲匿名可、住所氏名は明記

婦人團體の一元化を望む

秋菊子

▽愛國婦人會、國防婦人會、將校婦人會、佛教婦人會、特志看護婦人會、何々婦人會等等まことに賑やかなことであるが、停車場の見送りや出迎へにもそれぞれの旗を立て、截然として境を畫し、相當に眼でものを言はせ乍ら私語やき合つて居る。

▽均しく日本の女である以上、年令のちがひ、亭主の地位の高下財產の多少等の問題を抜きにして、安易な氣持ちで各人ありのままの姿で國の送迎でも何でも出來ないものだらうか。

▽第一次歐洲大戰當時の獨逸やその他の交戰國の婦人のありさまや仕事振りを近頃雜誌等で讀んで日本の女の表面ばかり形式を重んじて世間態を恐れて動いて居るやうに見られる銃後の奉公振りにはまだまだ內容的に努力の餘地が多いやうに思はれる。

▽こんな憎まれ口を叩いたとて決して奥樣方の感情を害ふ目的で言ふ譯ではない、別に非が御婦人方にあるではない、すべて罪は指導者側にある、從順なる日本の婦人は殿方の指圖によつて動いて居るので寧ろ氣の毒に考へられる、若く指導者側でもこの間の冗費、無意味な消費、一ぺんで片付くものを何度も繰返へさすための疲勞等々に氣が付いてこれが改革に乘り出してきたことは國家のため、殿方のため茲に慶賀の至りである、是非一元化を望みたい。

腺病体質

……を強健にするため、ビタミンADが効果的なことは多言を要しない。殊に秋から冬の寒冒期に備へて、かぜ引かぬようからだの抵抗力を強めるにはADは何より大切…向寒期にハリバの連用が奬められる所以です。

ハリバは吾が國最大の榮養資源たる深海魚類の肝臟より、特にビタミンAとDの濃厚な高單位肝油を油塊のまゝ小豆大の糖衣粒としたものです…微量服用で足り生臭くなく、お腹にもたれず、どんな胃腸の弱つた人でも…子供でも…愉快に樂々と長期連用が出來ます。

—なぜ單位が正しい？

油量は少くてもビタミンADは極めて濃厚、しかも單位の測定はハリバが最も誇りとするところて、最新最善の科學的裝置(分光寫眞)を整備して一粒中A…三六〇〇國際單位、D…五〇〇國際單位を正確、且つ均等に含有するよう單位の確保に萬全を期してをります

健康向上
一の豫防は百の治療に優る

秋から冬への護身劑…ハリバ

百粒…三圓五十錢　五百粒…十四圓五十錢

東京・大阪　田邊商店

激流 (3)

（家庭小說）

久生十蘭作　伊勢良夫畫

出發（三）

「ヨカヒニクワケナボ、ナイテセウ」ヒトリデ　カヘツテキナサイ」ケイコ

心のなかを、風のやうなものがスッと吹き拔けて行つた。

「ご自慢の伯母さまからね?……東京から迎ひに來るんぢやなかたか。たいへんだから……」

この心の深いひとは、濡れかへつた眞波の顔色だけで、もう、何もかも察してしまつたのだ。それはそれとして、この突き刺すやうな、冷淡な電報の文句を、院長の優しい眼に觸れさせる氣にはなれなかつた。

「伯母は乘物を好きませんの。いつかの手紙に、たしか、そんなことが書いてあつたやうな氣がしますわ」

「ああ、それなら、なほさら……伯母さまにしたつて、あなたの望みをかなへて上げたいのは山々だらうけど」

「ほんたうに優しい伯母なんですから、あたしが無理を言つてやつたので、どんなにか困つたことでせう」

院長は、何もかも知りぬいてゐるひとの、深い、大きな眼差で、

笑ひながら眞波の顔を見かへつて

「甘へては、ひとばつかり困らせるんだから、このひとは……郵便屋さん、ご苦勞さま。眞波さん、さあ、やつてちやうだい。あまりぐづぐづもしてゐられない」

郵便屋さんが、口笛を吹いて、自轉車の上で調子よく身體を振りながら行つてしまふ。

馬車が動き出す。

伯母の繁子。女にしては、すこし冷たすぎると思はれるほど、整つた美しい顔。

十七年の明けくれ、金色の框の上の銀色の寫眞枠の中からいつもしづかに自分を眺めてゐる若い美しい伯母……孤獨の眞波にとつては、この世でただひとりの近親といふよりはむしろ心の慰安でもいふやうなものだつた。

十七年もの長い間、ただの一度も自分を見に來てくれたことのなかつた伯母だつたけれど、それは容易く感情に動かされない、理智的なそのひとらしいやり方で、それについては、非難に近い念を感じこそすれ、恨みがましく思つたことなどは一度もなかつた。

この二年ほどすこしも便りをくれなかつたその伯母が、五日ほど前とつぜん、東京へ歸つて來いといふ手紙をよこした。眞波から償なおつかぶせなやり方を不快に思ふより先に、伯母が自分を忘れてゐなかつたといふ有頂天な喜びの中に溺れ込んでしまつて、たやすくは去りかねる學院だつたけれど、一も二もなく、伯母の申出に同意してしまつた。

眞波は、すぐ折り返して、島原まで自分を迎へに來てくれるやうにと手紙を書いた。生れてからまだ三時間と汽車に乘つたことのないこの自分をたつたひとりで東京まで來させようなどとするはづはないと思つたからだつた。

（迎ひに行くわけなどはないでせう!」

いかにも、その通りだつた。考へてみると、伯母が、こんなところまで自分を引き取りに來なければならない義理合ひはなかつた。血が繋がつてゐるわけでもあるまいし。

眞波は、長い間、甘えと深い親切のなかでばかり暮して來たのですこし、甘へ勝ちになつてゐたのにちがひない。眞波の想像はどうあらうと、現實の世間は、決してこの學院の壁の中のやうな、物靜かな平和なものでないといふことを發見するためにこの電報はたいへん役に立つたやうである。

落葉の塗に輪が落ち込んで、馬車がガタンと跳び上る。

氣がついてみると、眞波は、電報の用紙で無意識に紙雛を折つてゐた。この四年の間、毎日、幾つとなく子供に折つてやつた千代紙の紙雛。冷淡な文字を横つ腹にくつつけた紙雛が、馬車が彈むたびに眞波の膝の上で調子よく搖れる。

双生兒の研究
一卵性と二卵性との特質

斷 種法の是非論はすでに論議の時代をすぎて、その實行はただ時期の問題となつて來たが、斷種法と遺傳研究とが、兩者並行の形で話題に上つて來てゐる。ただここには、斷種法との關係を切離し、遺傳の一面を雙生兒の場合に依つて解說するとして、東大の吉益（脩夫）講師の研究は斯界に大きな收穫を投げてゐることを述べておかう

氏 は雙生兒について、次のやうに觀察を下したが、この研究は優生學研究に及ばず雙生兒の立場を明らかにするものとして注目され、氏の研究に依れば左のやうな報告が得られる

× × ×

双 生兒を二種類に大別する事が出來る、一つは一卵性雙生兒であつて性を同じくするは勿論の事、外形も酷似し、體質的身體的機能も非常によく似て居る、從つて血液型は必ず同一であつて特に指紋、耳殼の形狀、齒列の配列、髮形、眉、皮膚、毛髮の色、形態がよく似てゐるのみならず疾病（慢性病）に於てさへ（も）に同時に罹る事が多いといはれてゐる

他 の一ツは二卵性雙生兒であつて、性の異る場合は勿論同性の場合に於ても普通の同胞と同じ程度に相違するものである、二卵性雙生兒は二ツの卵と二ツの精蟲から出來るものであるが一卵性雙生兒は一ツの卵が受胎し途中で分裂して出來たものである前者が二ツの異る素因から成るのに反し後者は素因の等しいものである、一卵性双生兒にかても分裂の時期の如何によつて、胎盤や絨毛膜が各一個宛存在する事がある

双 生兒研究の優生學にとつて最も重要な使命は、遺傳疾患の發病確率の決定と其の疾患が致死因子として作用するや否やの闡明にあるといつても過言ではなからう、之は遺傳研究の他の如何なる方法を以てしても、決する事の出來ない問題である

發 病確率といふのは、その遺傳病の實際に發現する蓋然率をいふ、遺傳病の中には環境の力が極めて小さく殆ど絕對に運命的に發現するものもあれば、また、環境の役割が比較的大であつてその幾パーセントに於て一生その發現を見ない事がある、例へばハンチントン氏舞踏病と遺傳性精神病等は發病確率が百パーセントに近く、その反對に中毒性の精神病等は極めて小である

精 神分裂病、躁鬱病、癲癇等はその中間に位するといふことが出來る、致死因子といふのはその存在によつてそれを有する胎兒が全然發育しないとか、或は他の胎兒よりも早く死滅する遺傳素因の事である、これらの重要なる事實がこの双生兒の研究によつて明らかにされるのである

科學情報

地上最大の肉食獸はアラスカ產の褐色熊である

×

カリフォルニヤの名產キャンタループメロンは先年菌類の繁殖によつて病害を受け一時は衰滅を傳へられたが抵抗の強いインド原產の野生キャンタループ（殆ど食用にならぬ）と交配して漸く免れることが出來た

×

アメリカの某醫師の言によればマラリアは世界人口の三分の一を冒し、世界でも最も富裕な二三の地方における農業並に工業的發展を不可能にしてゐると

×

車の轍が通る時、マンホールの蓋が騷音を響かせるのは金屬表面が不規則なためであるとて、アメリカではこれを平滑にするプロセスを採用した

×

我國內地の高山に特有な世界的珍獸ヤマネ（山鼠）は冬眠する唯一の哺乳類であるが、三種の巢を作ることでも珍らしい存在である　第一の巢は自分の棲み家、第二の巢は養育所、第三の巢は冬眠の巢である

×

第二次大戰に出動中の英軍の一兵士の武裝を計量してみたら、頭のテッペンから足の爪先まで完全に武裝したとき百六ポンド（二五・四〇一キロ）であろ

×

英國在留の某ドイツ化學者はアイルランド產馬鈴薯を原料としてプラスチックを作る新方法に成功した由

批評と紹介

◆ひなどり（高杉爾枝著）　露營から修學旅行で上京した小學生の甥をむかへての感情、甥と共に銀座を步いて何氣なく買つてたヨヨ、そして別れ話の持上つてゐる春吉との、せつない生活……さうしたものを女らしい行届いた筆で描いた短篇『ひなどり』をはじめ『夜更けの新聞舍』『十年目』『屋上の人生』『映畫女優』『明來た手紙』『モデルの日記』『正子ちやん』『風間ホテル』『アンナの思ひ』『國際アパート』『あるつれ』『小品三つ』等を收めた短篇集である（四六判紙裝二七八頁・一・六〇東京市四谷區北伊賀町二六竹村書房）

◆田舍の友への手紙（森有正譯）　パンセ』『小品集』と共にパスカルの代表作として、著名な『プロヴァンシアル』を譯したもの『プロヴァンシアル』は個々獨立せる手紙の形式に據つて、恩寵論理、權威に關する諸問題を扱ひ、フランス散文中最優位の文體を誇れる名作として知られてゐる（四六判紙裝三三〇頁・一・五〇東京市神田區小川町三ノ八白水社）

◆母の手藝（大妻コタカ著）　『母の文庫』全十二卷中の一冊として上梓されたもので、赤ちやんから七歲頃までの幼兒のための各種の手藝を豐富な挿圖入で解いたもの、別に手藝の基礎知識として、フランス刺繡の方法、鈎針の基礎、家庭で出來る染色法等を說いてゐる。出來合の品を買ふよりも家庭で自ら手藝して、あたたかな母のこころを愛兒の身のまはりにただよはせるのは何よりだと思ふ、各家庭にすすめたい書物（四六判布裝二七〇頁・一・二〇、東京市麴町區九段四ノ一三婦女界社）

結核治療にズルフオン劑

【ニューヨーク發同盟郵信】結核の治療に就いては、依然世界各國に於て眞摯な研究が續けられてゐるが、先般ニューヨークで行はれた第三回國際微生物學會にノールウェーのベルゲン市に住む醫師コンラド・ビルク・ハウク氏が「モルモットに於ける牛結核及び普通結核の治療に對するズルファニールアミドの實驗的效果」なる論文を提出、牛結核を感染せしめたモルモットに、ズルフアニールアミドを注射、又は內服せしめたる所著しく病勢の抑制に效果があつた旨報告した、右報告に依れば之等モルモットの死後解剖の結果に徵しても、ズルフアニールアミドを內服又は注射せられたモルモットは注射又は內服されないモルモットに比して病勢の進行度が少く、「死」率又適當に小さい勿論之れはモルモット實驗の結果であるから、直ちに移して以つて人間の同種疾患治療に效果ありや否やを保し難いが、このことに就いては將來研究の基礎を提供するものと言へやう

ラヂオ

興亞奉公日

朝

【六・四五】朝の挨拶、ラヂオ體操

【七・〇〇】興亞奉公日朝禮の時間　一、君が代　二、宮城遙拜　三、講話十一月の興亞奉公日に當りて…司法大臣宮城長五郎

【七・三〇】朝の修養（東京）教育勅語講話（三）[illegible]

【七・五〇】朝の音樂（レコード）國民歌謠ー紀元二千六百年頌歌（東京音樂學校作詞、橋本國彥作曲）中村淑子、朗つて兒の（土岐善麿作詞、[illegible]作曲）[illegible]一郎、傷痍の勇士（土岐善麿作詞、堀內敬三作曲）德山璉

【八・〇〇】ニュース

【八・一〇】日本科學史講座（第二十六講）（臺北）明治以前に於ける曆學（一）山崎[illegible]

【九・二〇】內臺定期　高千穗丸基隆入港時刻及接續列車時刻のおしらせ…鐵道部運輸課發表

【九・四五】家庭百科問答（臺北）壁に鉛筆で落書したのを消すには

【一〇・〇〇】幼兒の時間（臺北）お母樣方へ…山口ロツル

【一〇・一五】家庭料理獻立（臺北第一高等女學校今村カネ案）一、燒白菜と豆腐と春菊の清汁　二、栗飯（臺南のみ）臺南長榮高等女學校家事科案

【一一・〇〇】肉、豚肉取引相場（臺北）臺北市小賣値段、職業紹介事項（各局）

【一一・二〇】臨時官廳ニュース

晝

【一一・五九】正午の時報（東京）氣象の時間（東京）內臺定期高千穗丸基隆入港時刻及接續列車時刻のおしらせ…鐵道部運輸課發表、公示事項、局報、午後の放送番組の發表（各局）

【〇・一〇】奉祝奏樂時間（レコード）吹奏樂…海軍軍樂隊ー指揮（江口夜詩作曲）曉の突擊（同）愛國歌ー斷乎と起てり勝東軍（月刊歌謠社歌歌、紙恭輔作曲）東海林太郎、壯烈東部隊長（田邊正樹作詞、宇佐不吟作曲）上原敏、嗚呼吉丸大佐（田邊正樹作詞、長津義司作曲）田端義夫、ノモンハン頌（加藤節哉作詞、倉若晴生作曲）〆香、音集生子、興亞特急ふし（上田良作作詞、倉若晴生作曲）〆香、染千代

【〇・四〇】ニュース

【一・〇〇】國語普及講座（初等科第十二講）（臺北）臺北市西松山公學校訓導[illegible]

【一・四〇】ラヂオ體操

【三・二〇】商業經濟ニュース

【五・二〇】ニュース

【五・五〇】ハイキング・コースの紹介の時間（臺北のみ）

【五・五五】コドモのニュース（臺北）臺北市建成小學校四年　大町和千代

【六・〇〇】子供の時間（東京）對話劇ー輝く日の丸（吉田[illegible]作）お祖父さんー中野茂、お祖母さん中村[illegible]子、子供つ、ユー小林[illegible]合唱ー東京子供音樂會、ピアノ伴奏ー吉[illegible]天

【六・二〇】子供の新聞（東京）

【六・二五】講演（東京）大亞細亞手藝の發展…宮崎[illegible]介

【六・四五】產業ニュース

【六・五五】カレント・トピックス（東京）

夜

【七・〇〇】子供の時間（臺北）綴方朗讀（興賓入選作品）臺北市壽小學校兒童　一、うれしかつた旅行列　二、陸軍病院訪問　三、負傷兵の見送り　四、慰問袋　五、[illegible]ひろい

【七・二〇】ニュース

【七・三〇】特別講演（東京）司法權の獨立と國民の協力…大審院長泉二新熊

【七・四〇】興亞の夕（東京・北京・南京）

【七・四〇】（東京より）[illegible]たより「現地ニュース」

【七・五〇】（北京より）一、北京だより　二、華語唱歌「アジアの子供」三、興亞[illegible]曲

【八・〇〇】（南京より）ニュースと演奏ー興亞の躍進、日華語學校、南京小學校兒童

【八・一〇】第十二ニュース（熊本、廣島、大阪、名古屋、東京、仙臺、札幌）

【九・二〇】歌謠曲（東京）東海林太郎、合唱ーポリドール混聲合唱團、伴奏ー東京放送管絃樂團、指揮ー長津義司　一、武漢陷つとも（[illegible]作詞、杉山長谷夫作曲）二、花と兵隊（藤田まさと作詞、宇佐不吟作曲）三、土と兵隊（藤田まさと作詞、大村能章作曲）四、麥と兵隊（同）五、[illegible]聖戰（[illegible]作詞、長津義司作曲）

【九・三九】九・四〇時報（東京）

【九・四一】博物館講座（臺北）結繩の話…須藤利一

【一〇・〇〇】商業經濟ニュース

【一〇・二〇】放送局編輯ニュース、新聞社提供ニュース、公示事項、局報、明日の放送番組發表（各局）

【一一・〇五】英語ニュース

【一一・二〇】北京語ニュース

【一一・三五】廣東語ニュース

博物館講座（九・四一臺北）結繩の話　須藤利一

所謂文字を持たぬ未開社會にも主として數量關係を表示記錄する爲に、結繩とか刻木とか云ふ手段が屢々行はれてゐる。この事は文化史的に見ても興味のある研究對象たり得るが特に數學史研究上好個の對象たるを失はぬのである。結繩の實例は相當に報告されてゐる歷史上で最も著名な例は古代ペルーの「クエプ」であらう。この「クエプ」は現存のものもあり、米國各地の博物館をはじめ歐洲の各博物館に蒐集保存されてゐて民族學、經濟學、數學史上の貴重な一資料となつてゐるのである。我々は手近に一層よき結繩の例を待つてゐることに注意する必要があらう。沖繩に藩政時代からつい最近まで使用されてゐた「藁算」である、この結繩は決して所謂未開社會の文化に制限するものではなく、相當高度の文化段階にあり作ら特殊の社會的、經濟的條件の下に使用されたものであつた爲、この使用法の巧妙、表現法の特徴なることは恐らく之に比すべきものがないものである。博物館講座に際し、從來餘り外部には知られずにゐて、而も漸く湮滅に歸せんとする「藁算」を紹介することが出來ることを欣快とするものである

婦人の飲酒、喫煙は母體を破壞する
★男子より多い　害毒の種々相★

第一次歐洲大戰當時、男子の大部分が戰場に馳せ參じて代つて若い婦人が銃後の會社、銀行に職場を持つに及んで、環境上、それらの婦人間に飲酒、喫煙が流行となり、その爲に著しい體位の低下を來したと云ふ事實があります

我が國では歐米程ではなくとも最近婦人の間に愛煙家又は飲酒家の數が漸次增して來る傾向を見せて居ますが、此れは社會風教上は素より、保健上から云つても斷然排擊しなければならぬ問題であります。即ち、煙草の害毒は

ニコチンの刺激作用が

血管を收縮させ、血壓を高め、又は血管を硬化させて腦溢血の原因を作り、その他醫學的に甚大な障害を齎す事は、既に廣く醫學者によつて說かれて居ますが、體組織の比較的強靱である男子に於てすら如上の大害があり、一層脆弱な婦人の身體を侵す時は、如何んな結果が生まれるかは自づと分明でせう。即ち、ニコチンが婦人の體內に吸收されると、甲狀腺とか生殖器とかの母性機能の中樞が侵され、卵巢、殊に卵子に毒作用を及ぼし、子宮の收縮を惹き起す作用があると云はれます。

煙草工場に働く婦人の母性機能が非常に障碍され、その出生兒の死亡率も高い事は歐洲各國に於て立證され、我が國でも結婚生活五年以上で不姙の者の中、廿四・四パーセントは煙草女工であると云ふ結果を見て居ます。飲酒による

アルコール中毒も同じ

事で、アルコールがニコチンと同じく腦神經系統として殊に危險さは甚だしいものであります。

喫煙は又美容を損ねる事も大で煙が顏の皮膚にかかる事によつて起る外的の障碍と前述の內部的の理由によつて皮下脂肪が變へ、新陳代謝が鈍る爲に生氣のない肌になつて女性特有の肌の曲線の美しさを失ふのです。更に恐るべきは喫煙の害が齎す胃腸障碍で、大抵の愛煙家は胃酸過多症か慢性胃カタルに罹つて居る事は事實だ、從つて食慾不振、消化不良、特に婦人にあつては便秘、貧血を惹起し、自らが招いた早老病の為に出世を弱體質者として割引きされた人生を終る事になります。時局下への

優生學上から云つても

明日の日本を背負つて起つ第二の國民に、ニコチンやアルコールで中毒した母體から禍根を遺傳せしめぬやう速かに此等の惡習から脫け出て治療法と豫防策を講ぜねばなりません。それには最近治療界で喧傳されてゐる榮養劑「錠劑わかもと」の服用が最も效果的であります。

此の藥は他の一般化學製劑と違つてヘーフェと云ふ酵母菌に更に強力な新菌種アスペルギルス菌を配合、それに人體細胞の蘇生に必須な貴重榮養素を濃厚に含有せしめた生物藥で、ニコチンやアルコールの為に起る血液の酸中毒を治療するに必要な

ビタミンBを絕對的多量

に含んで居ますから、衰退機能は極めて自然に恢復し、且つ成分中の強力な消化酵素が働いて食品の消化吸收作用を促進し、胃腸機能を強化しつつ榮養を充實させると云ふ多能效果があり、健全な母體を作るには缺かせぬ榮養劑であります。

健康寸言

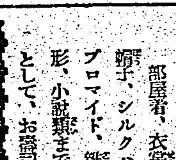

レヴューの樂屋
松竹少女歌劇　オリエ津坂

御承知の方もおありでせうが、何が亂雜かつて、レヴューの樂屋ほど多種多彩の物が取り散らかつてゐるところはありません。

×

部屋着、衣裳、羽根、帽子、シルクハットにブロマイド、雜誌、人形、小說類まではいいとして、お壽司の皿からウドンの鉢、チョコレート、キャラメル、蜜柑の皮、エトセトラ……といふ調子!

×

ところが私の鏡台の化粧刷毛の傍らに、凡そこの部屋とは調和しない茶褐色の藥瓶（なんとそれは「錠劑わかもと」の大瓶ですの）が置かれるやうになつたので、人々は皆不思議がつて、いいえ、不思議といふよりもてんでに「オリエさん、チョコレート食べ過ぎて胃腸から戰線異狀ありなの?」と勝手に診斷してくれます。

×

勿論それもないではないですが、これは不規則な舞台生活を心配してお母さんが常備藥として私に買つて下すつたのです。

×

いつも秋口になると便秘を起して憂鬱になり勝ちな私の身體の調子がすつかりよくなつて、いつの地方興行中も人一倍元氣で舞台を勤めることが出來て喜んでゐます。

×

それ以來私に見習つてボツボツ「錠劑わかもと」黨が仲間の中に出來て來ました。

働く婦人に多い貧血と結核
ー體質を考へて職業を撰べー

勤勞が婦人の身體にどんな影響を及ぼすかと云ふ事は、戰爭によつて婦人の職業分野が著しく擴大されて來た今日、大いに考へねばならぬ問題であります。即ち、勤勞が婦人の健康上に種々な悪影響を齎すばかりでなく、姙娠率をも低下させ、且つその出生兒の體質を劣惡にする事實は多くの統計や調査の示す通りで、それは、作業の際の不自然な強制姿勢、例へば長時間の坐業、立業、或は絕えず步行し、又は體軀を過度に屈曲したまま作業する事等から骨盤內に充血し易く、此れが婦人の

生理的現象

を害して子宮發育不全、月經不順、腰痛等の婦人病を惹き起す原因となり、流產や不姙を招く結果となる事が多いのであります。一般の家庭婦人でもさうですが、殊に職業婦人に通有の疾患と云はれる胃腸障碍の諸病の誘因となり、或は又遂に婦人病の爲に榮養障碍を惡化する事もあります。又職業婦人に多い貧血と結核が此等の婦人病の原因となる事は勿論で、廿歲以下の職業婦人で貧血を起して居る者は非常に多く、その為に作業が不能になつた者は男子に比して五十倍も多いと云はれて居ます。もし職業婦人の顏からルージュを洗ひ落せば誰もがその顏の餘りにも蒼白なのに今更驚くでせう。更に廿歲以下の職業婦人の死因の中で第一位を占めるものは

結核であります。

特にその死亡率の甚だしいのは紡績工場又はデパート等の女子從業員に最も多く見受ける所で、出來得れば雇傭者側が健康に障害のない婦人に適する作業場を選ぶのが銃後勤勞奉仕の主旨に反かないやうにしたいものですが、社會は、人の好むと好まざるに不拘、婦人の助力を必要とする現在に於ては、更に今一步踏み出して、病魔に負けぬ頑健な體を作る事が必要となつて來ました。それには有名な「錠劑わかもと」を服用されるのが一番です。「錠劑わかもと」はビタミンBを絕對多量に含有しそれにアミノ酸、グリコーゲン、脂肪酸、カルシウム、ホルモン性物質等人體必須の貴重榮養素等を配合した生物藥で、それ等の主成分がその儘細胞の實質に同化して

精力源となる

「細胞原形質賦活作用」と云ふ獨特の作用がありますから、全身榮養は充實され且つ、增血、喰菌等病菌に對する抵抗力は著しく強化して、弱體質は根本から改造され、職業婦人の不安を一掃する事が出來ます。此の「錠劑わかもと」は東京芝公園わかもと本舖榮養と育兒の會（振替東京一七〇〇番）から發賣され、藥價は八十二日分五圓、廿五日分一圓六十錢と云ふ頗く一日數錢位で一般治療に愛用されて居ます。

傳染病內服新免疫元

ヘテロゲン

非病原菌製劑ナルガ故ニ副作用ナク無害安全ナルヲ以テ世界的發見

チフス用　赤痢疫痢用

同仁製藥株式會社　東京芝公園十一　大阪北區天滿橋筋　奉天・天津・上海・北京

藥用　クラブ齒磨

煉・半煉・粉

半煉　クラブ齒磨　潤質　藥用

H.101

"CLUB" DENTIFRICE 中山太陽堂謹製 MADE IN JAPAN

潤質 "CLUB"

この淨化藥理性能

クロールカルヴァクロール・チモードール併用劑の殺菌力

齒牙及口腔ニ繁殖シヤスキ細菌類	五百倍稀釋液	一千倍稀釋液	五千倍稀釋液	一萬倍稀釋液
チフス菌	完全死滅	完全死滅	完全死滅	完全死滅
連鎖狀球菌	完全死滅	完全死滅	完全死滅	完全死滅
葡萄狀球菌	完全死滅	完全死滅	完全死滅	完全死滅
大腸菌	完全死滅	完全死滅	完全死滅	完全死滅
肺炎双球菌	完全死滅	完全死滅	完全死滅	完全死滅
假性ヂフテリー菌	完全死滅	完全死滅	完全死滅	完全死滅
結核菌	完全死滅	完全死滅	完全死滅	完全死滅

一・〇〇〇倍乃至五・〇〇〇倍稀釋液ニテモ細菌ノ種類ニ依リテハ完全ニ死滅ス

昭和十四年二月增補改訂

三十萬分ノ一　臺灣全圖　定價二圓五十錢　送料六錢

發行所　臺灣日日新報社商事課

知らねばならない電球の知識

最も良質の電球とは
・壽命が永い
・明るい
・消費電力が少ない

此の三つが揃つた電球です。ナショナル電球はそれを日本の標準規格に準じて造られます。

國產電球　ナショナル電球

ナショナル電球株式會社

國民の七割までも蛔虫が居る

マクニン服みませう月に一度は

なぜマクニンが推奬されるか
①效力が強大で完全に驅虫し得るから
②虫が死んで出て不快な感がないから
③絕對に副作用や中毒作用がないから
④多量の服用も連續服用も安全だから
⑤下劑の必要なく甘くて服みよいから

子供の恐ろしい蛔虫　無代送呈

株式會社　藤澤友吉商店　大阪市東區道修町・東京市日本橋區本町

錠劑 .30 .75 1.35　ゼリー .20 .50 1.00 2.00

新竹州下の高砂族 自助會を結成
明治節の佳辰をトして

【新竹電話】新竹州下に於ける高砂族は種族又は地理的條件等の為その進化に多少の差異はあるとしても昔日に比し全く面目を一新しその進歩せる地方にあつては行政地域内の辺陬な街庄部落地方民に殆ど遜色なき程度にまで文化的生活を營むに至つてゐる現狀に鑑み新竹州理蕃當局では此の機をよしとし州下高砂族に漸次自治的公民的訓練を施し以て国民生活並に公共團體生活に慣熟せしめ他日普通行政地域下に編入せしむる素地を作らしめる目的の下に他州で高砂族に一歩前進して新竹州高砂族自助會を結成する運びに至つた、之が實施に當つては州下各蕃社の文化的進歩程度に依り三等級に分ち地方の實情を十分酙酌して過度の負担や義務を負はしめざることに留意し來る三日明治節の佳日をトして州下蕃地一齊に高砂族自助會を結成する筈である、當日午後初度巡視の為一番ケ瀬知事は竹東郡方面蕃地へ出張し之が發會式に臨むことになつてゐる、尚本會結成の記念事業としては時局に鑑み産業報国の興亭助長の下に各自助會とも二分程度の苧麻園の設置を計畫してゐるが洵に意義ある企てとして大きな期待をかけられてゐる

田中神社鎭座祭
三十日滯りなく嚴修

【員林電話】田中神社の鎭座祭は員林郡田中全庄民歡喜の裡に三十日午後七時から嚴に執り行はれた定刻衣冠束帶の松岡台中州知事は天狩教育課長、前川文書課長を随へ御靈代を奉じて參向、式は社掌らの手に依り型の如く進められ御靈代を神殿内に奉安するこの時あたりは水を打つた樣な靜けさ古樂の餘韻は我知らず身に沁みて神々しいとも森嚴を極めたそれより御饌御酒奉上、獻饌、祝詞奏上等諸儀行はれて後松岡知事玉串を奉奠すれば荒祭典委員長、田中員林郡守、鳥羽庶務課長、來賓代表田部北斗郡守、簡毅仁氏、保坂氏、川上氏等各代表が順次玉串を奉りて拜禮、終つて撤饌、御閉扉の儀があつてこの大盛儀は同日午後九時二十分滯りなく終了した

臨時奉幣祭
街内は奉祝で不夜城

田中神社の臨時奉幣祭は三十一日午前十時から秋陽照り輝く同神社神殿に於て松岡知事外地元官民、氏子及び學校兒童等多數列席の下に執行、定刻幣帛供進使松岡知事神職の先導にて随員、社掌等を随へて參向、祭式は型の如く進められ奉幣並に松岡知事祝詞を奉じ玉串を奉奠すれば參列者各代表も威儀を正して玉串を奉奠、同十一時過ぎ式を終つたが此の大盛儀を祝ふべく各奉納催物が展開され洵に思ひ思ひに趣向を凝らした假装行列は面白く繪興、郡演劇、花籠物、藝閣行列、奉納花火、奉納音樂會で田中街内は不夜城を現出し空前の賑ひであつた

玉里海協結成

花蓮港廳玉里郡海軍協會分會では十月二十九日午後一時より玉里公會堂に於て發會式を擧行した、定刻卜部團の開會の辭あり宮城遙拜默禱の後、国歌を齊唱し隅田課長より分會設立經過概況を報告し、大津分會長式辭を朗讀し、高原支部長祝詞を林團代讀、本部長其他の祝電披露あり分會長の發聲で万歳を三唱し閉式したが分會長以下の役員は左の通り決定した

分會長大澤治康、副分會長隅田虎一、同野野田半平、幹事（常任）卜部虎男、同千田才治、評議員清水倉太、同小笠原宗榮、同松尾海品、同李祥山

東港郡防諜聯盟

【東港電話】高雄州東港郡では郡下防諜團二十三團員を打つて一丸とする東港郡防諜聯盟を組織し二十九日午後二時より東港公學校講堂に於て官民有志及各團長委員等多數參列の下に防諜聯盟結成式を擧行した

皇國精神會月例會

【[illegible]電話】皇國精神會月例會は三十一日午後八時より潮南神社外苑參集所にて開催、戰歿所感（後井一夫氏）同歌の創作並に感賞（松末三男）等講話後、新年御題詠進に關する座談會があつた

白衣の勇士慰問 地曳網

【台灣電話】高雄漁業協同組合では一日午前九時半頃から西子灣海岸で開院一周年記念を祝して白衣の勇士慰問地曳網を行ふ事となつた

けふ興亞奉公日

【高雄電話】高雄州では一日の興亞奉公日に從來よりも一層徹底實踐すべく次の如き具體項目を決定した△禁酒禁煙△左側通行△習俗改善の勵行申合△質素儉約△神社參拜、神棚奉仕△國語の生活△社會奉仕勤勞奉仕△結核豫防實踐撲滅△整頓放痰の禁止早起早寢、戸外運動の勵行

澎湖神社祭（既報）

寫眞（上）祭典（中）神輿、要塞司令官官邸に御休み（下）稚兒行列（澎湖島要塞司令部並に馬公要港部依頼）

清き一票正しく
各地理想選擧を目差す

台中州豐原郡では來る第二回街庄協議會員の總選擧に備へて郡下各街庄關係職員及郡役所職員の指導啓發を行ふとともに選擧者に趣旨徹底と自覺を促し"誇るな清き一票正しく選擧せよ"との理想選擧に邁進すべく二十九日（豐原社會館）三十日（神岡庄役場）の兩日に亙つて夫々講演會を行つた

羅東 【羅東電話】街庄協議會員第二回總選擧を目前に羅東郡では事變下に於ける理想選擧の實現を圖るため官民協力一致を以て趣旨の徹底に努めてゐるが、官選協議會員は州の方針に則り全部官選居民者を任命する模様である、立候補者に對する運動員及事務員及立會人等に就ては羅東、五結、冬山の三街庄管内は立候補一名に付運動員十五名、異動を通じて二十一名以下、三星庄は運動員十名、異動を通じて十四名以下、事務員は各街庄とも運動員の半分、物資節約のため立看板十箇、辻ビラ二十枚以下とし立候補の際選擧の形式を以て之を制限協定する事となつた

潮州 【潮州電話】高雄州潮州郡では今秋行はれる街庄協議會員選擧對策の認識を深からしむる為め郡下各派出所員の出席を求め十月三十日午前十一時より郡會議室に於て州より久武高等課長臨席、郡守、大谷警察、加藤庶務兩課長以下關係職員列席の下に選擧對策打合せ會を開催し一同は何れも熱心なる協議を遂げて解散した

布袋 台南州東石郡布袋庄では去る二十日より二十六日迄七日間選擧人名簿を縱覽に供したる處名簿登載者一千二百九名中縱覽者は僅か十六名にしてその無關心振りは一つの驚異とされ當官選組は當局としては國語解者を重点に置き手腕力量を具備し地方に於ける信望ある者を銓衡する方針らしいが民選組の出馬は相當の新人物が登場する模様である

馬公 【馬公電話】馬公街[illegible]村田[illegible]課長は二十九日[illegible]出張二十、三十一日の兩日選擧に關する講演[illegible]

竹東蕃地に新溫泉郷
湧泉を利用して淸遊地を建設
地方人士が開發計畫

【竹東電話】新竹州竹東郡[illegible]山庄内為と蕃地境界鐵線下方面清流に溫泉湧出してゐる事を數年前より發見したが當時交通機關不便の為め一時既成されて來たが昨年よりバス運行を開始されるに至つて便利になつたので近來竹東街内在住内台人有力者等が踏査した結果、溫泉量多く相當良質なるものと判明、[illegible]

未だ金製品が臺南市に殘存
愈よ第三次金動員

【台南電話】台南州が昨十三年金報國運動開始以來その間幾多の美談佳話を生み第一次、第二次の金動員により當初目標の二千万円を突破するの優秀なる成績をあげ銃後州民の赤誠は更に第三次運動へと展開、官民の眞摯的協力により本年九月末現在に於て買取指定金額は二千六十七万六千八百八十六円十一錢の巨額に達し、去る八月十日現在の千分比は三一・四と台北の一位二七・六を引離して全島に冠たる好成績をあげた、金動員は婦人からとばかりに赤誠率先愛々しい婦人運動の熱烈振りをも折込んで本運動に最も活潑なる動きを見せた台南市における金動員は第一次、第二次を經て今日に至り本年九月末現在に於ける買取指定額は五百十八万七千二百円の大きに達したが尚銃後の狀況を觀察すると少量とは云へ未だ相當金製品の殘存せる事を顯示せるものがあるに鑑み[illegible]あげ死藏金の絶滅を期し金報國運動有終の美果を收めるべく國民精神總動員台南州支部台南支會を實行主體として之が所屬團體たる各區並に官廳、學校、工場、銀行、會社その他諸團體を實行機關として各實行機關代表者を金報國獎勵委員に委囑しこの他各隊に數名の獎勵委員を設け茲に台南市に與へられたる金動員四十五万円を目標に第三次運動の强化達成に率市協調を揃へて邁進百尺竿頭更に一歩を本運動史に記錄する事となつた

市尹郡守會議

【台中電話】台中州にては三十一日午前十時半から州會議室に郡守、市尹、各市郡勸業主任を招集、知事代理坂口内務部長の訓辭あつて佐藤技師より過般設定された勸業令に就いての説明並に[illegible]振興に關する打合が行はれたが一日は各製糖會社の關係者七十名に對し同樣説明が行はれると

彰銀大甲支店
けふから業務開始

待望の彰化銀行大甲支店設置は十一月一日より大甲街にて業務開始するので同街人士は非常に喜び二十八日午後七時半より大甲公學校講堂にて祝賀會を催した、來賓郡長、中村分室主任其他各街庄長及び通霄、苑裡、大安、外埔有志三百餘名參會、先づ主催者田村街長の挨拶、大井郡守の祝辭、坂本分大井郡守の發聲で大甲庄の萬歲三唱、次に坂本氏の發聲で大甲街有志各位萬歲三唱、歡をつくし散會した

軍事援護事業大會
きのふ高雄州で開催

【高雄電話】高雄州軍事援護事業並に社會事業大會は三十一日午前十時より州青年會館に於て開催、知事代理江藤内務部長以下州下關係官民百六十餘名出席し宮城遙拜、軍事援護に關する勅語奉讀、戰歿勇士に對する默禱、物故社會事業關係者に對する默禱、功勞者表彰、知事告辭（内務部長代讀）宗原市尹及び中村一造氏の祝辭、祝電披露、宣言等を經て前回の協議會處理報告諮問事項に對する答申、軍事援護並に方面委員取扱事例發表あり緊急動議として提案された支那派遣皇軍將兵慰問電報發送の件及び高雄神社に參拜、皇軍武運長久祈願の件は滿場破れんばかりの拍手裡に可決され、正午休憩時間中參列者一同神社參拜して熱烈なる祈願をこめ午後も會議を續行、午後四時過盛況裡に閉會したが皇軍慰問電報は直に發送された

南投小創立記念式

【南投電話】台中州南投尋常高等小學校では本年三十周年を迎ふるに當り之れが意義あらしめる為め來る十一月三日明治節の佳日をトし午前十時より記念式を擧行、同十一時より記念運動會午後零時半より祝賀會を開催する

汐止で慰安會

愛國婦人會七星郡汐止分會では十月二十八、九兩日に亘り慰安會を汐止劇場で開催愛婦會員や家族が一千餘名も出席するといふ大盛況で分會長鳥居郡守夫人の挨拶あつて天勝一行の餘興に入つた、この餘興は同地としては稀有なことなので喝采を博し神谷街長の發聲で萬歲を唱和し盛會裡に閉會したが汐止分區長松川分室主任夫人が萬事世話係として斡旋したのは感謝されてゐる（寫眞（上）會場で分會長の挨拶（下）愛婦分區役員（汐止愛婦分會提供））

教育功勞者
各地で表彰さる

【花蓮港電話】三十日の教育記念日に當り花蓮港教育會では左記三名の教育功勞者に對し表彰を行つた

玉里小學校校長　井上佐
新城小學校校長　高橋文雄
北埔公學校校長　村宮俊平

臺中 台中州に於ける教育功勞者表彰式は三十日午前十時半から州會議室に於て擧行松岡知事より彰化第一公學校長中村熊吉、清水公學校長柴頭進、芳美公學校長帝乃榮八三氏に賞狀並に花瓶を授與し授賞者總代中村田氏の謝辭があつて十一時散式したが各部長州會議員等多數列席した

羅東 【羅東電話】羅東郡教育會では三十日教育勅語下賜記念日に當り午前十時より同郡役所で教育功勞者を表彰した、被表彰者氏名次の通りである

羅東女子公學校訓導　中山保[illegible]
大洲公學校訓導　王春泉
同郡教育會書記　林金旺
小使　林加再
三星國語講習所講師　簡宗蘭

潮州 【潮州電話】高雄州潮州郡教育會では二十日郡下に於ける優良兒童に對する表彰傳達式並に同郡下に於ける教育功勞者社會教化功勞者表彰式を午前十時より潮州信用組合樓上に於て郡守始め福田視學以下關係職員各學校長有志等多數列席表彰者百名出席の下に擧行した

海軍協會支部分會發會式

【花蓮港電話】海軍協會花蓮港支部並に花蓮郡分會發會式は三十一日午前十一時明治會館に於て擧行、宮城遙拜、國歌齊唱の後矢野郡分會長の分會設立經過報告、吉田分會長の式辭、鍛田副支部長の支部設立經過報告、高原支部長の式辭、植田街長、堀田海軍協會分會長の祝辭があり坂元警察官の發聲で万歳三唱正午終了した

返しに代へて金五十円を各々市兵事課に提出した又過日千歳町出火の際特別の働きに依り臺中市尹より表彰式に添へて金一封をおくられた明治町第四防火群一同はその金子をその儘國防獻金にと提出した

屏東郡體育會

【屏東電話】屏東郡では六日午前九時半より里港公學校校庭に於て郡下學校兒童生徒の聯合體育大會を擧行引續き七日は同校教員、青年團の聯合體育會を開催すると

勇まし！日の丸船
産業戰士先發隊十九隻入港
愈よ勢揃ひして南へ

【高雄電話】臺灣總督府派遣南支那海漁業に向ふ産業戰士日の丸漁船二十四隻のうち先發隊十九隻は三十一日マストに掲げた日章旗も勇しく内地から高雄に入港勢揃ひした、豫定は來る十日から來年四月末までであるが途中機關の故障を起したものもあり多少出港は遅れる模様である、南進する帝國の水産使命を雙肩に担ふこれら海の勇士らは元氣一ぱい漁業に向ふ事となつた

高雄の漁港漸く平常に復す
招慶、新豐成兩船難破か

【高雄電話】既報——高雄港から比島沖に出漁した三十餘隻の漁船は過日の颱風後に通信絶え關係者は心配してゐたが、三十日現在に至るも未だ通信不通船は招慶丸、新豐成丸の二隻のみで他は全部連絡あり無事歸港したもの或は歸航中のもの比島に上陸し、便船にて歸着せんとするものあり去る十月十二日以來憂ひに鎖されてゐた高雄の漁港もこのところ心も晴れてホツト一息久しぶりに高雄漁港に明るい笑聲を聞いた、尚前記通信不通の二隻は難破したものと同船業組合關係者も愁悼し各家庭には線香の煙りがたなびいてゐる

牧野代議士來嘉

【嘉義電話】牧野代議士は三十一日午前十一時來嘉、營林所、製材所、農事試驗場、呉鳳廟を視察一泊の上一日午前十時二十分發列車で二水を經て日月潭に向ふ

青年團査閲

台南州東石郡布袋庄聯合青年團査閲は去る十月二十七日午前十時査閲官山田郡守代理並に來賓多數臨場の下に布袋公學校庭で行つた定刻若下郡聯合青年團長より査閲官に對し指揮報告を為したる後續いて校庭にて國旗揭揚、宮城遙拜、君が代合唱等ありて後、訓話に入り團員より査閲官に對し常識試問あり何れも明瞭なる答を為し終つて女子青年團員の遊戯男子青年團員の綱引、分列行進に移り血氣壯盛な團員共に歩武堂々台南州青年團の合唱、山田郡守の講評で[illegible]青年團長の答辭あつて午後一時に散會した（寫眞は女子部の遊戯）

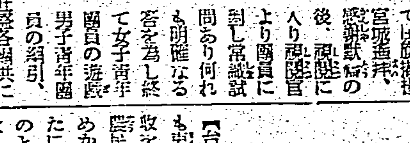

書畫手藝品展

[illegible]女學校に於ては生徒に[illegible]

雨運轉手嚴罰

【台南電話】最近台南市内に自動車事故が頻發するに鑑み[illegible]自動車各運轉手に對し嚴重警告を發するとともに事故發生者に對しては嚴罰方針で取調べをなし[illegible]

米崙市街に新小學校
けふから假校舍で始業

【花蓮港電話】米崙新市街の人口增加に伴ひ花蓮港廳では右地域居住者の子弟通學に便するため豫て小學校建設の計畫を立て本年度豫算に工費を計上したが此の程總督府の認可を得たので不取敢校舍を新築する段取りとなつた、名稱は東花蓮港小學校と命名三學級を以て編成し校舍の竣工まで當分花蓮港小學校に假教室を設け十一月一日より開校の手筈となつてゐる

學生作製ポスター展 博物館週間に開催

【台南電話】台南州立教育博物館は豫て州下中等學校生徒より「銃後國民の務め」と題するポスターを懸賞募集中の處二十八日審査を終り推薦一點、特選二點、準特選十五點、入選三十點を嚴選したので博物館週間中同館内に「ポスター展覽會」を開催すると、入選者左の如し

推薦「健康報國」蔡孔雀（南一中五年）特選「銃後の守りは奉仕より」楊子淵（長榮中四年）「貯金報國」林氏金盞（南二女四年）「勤勞報國」謝錦鏡（南二中五年）以下略

自轉車泥逮捕

【台南電話】澎湖廳白沙庄生れ住所不定陳雅新（二五）同馬公街生れ呉[illegible]は[illegible]兩名は台南市永樂町に一戸を構へ豪奢な生活をしてゐるのに疑念を持つた台南署[illegible]田、[illegible]兩刑事が調べた所自轉車商と自稱して[illegible]此程新品自轉車一台を賣却中押へられ嚴重追及の結果南、高雄兩州下を荒し共謀で昭和十三年十一月初旬より本年十月初めまで台南市西市場入口にて九台（八百円）高雄市鹽埕市場にて十台（六百餘円）屏東郡にて二台（百餘円）は何れも新品高級車計二十一台二千六百餘円を竊取し嘉義、岡山、屏東方面に夫々賣却酒食に費消したものである

慾深い農民
再引上げを夢想して賣惜み
籾摺業者手古摺る

【台中電話】米價引上決定の歡喜も束の間前年度に比し約二割の增收を豫想される台中州下の米作は農民の米價に關する認識不足のため遂に引上公定價格が發表されたに拘らず更に米價を引上げるものとの疑念に賣惜みを敢行し茲十數日後に製米開始の準備なつた州下籾摺業者は買入れ出來ずで頭痛の種となつて居る、これが原因に就いては種々取沙汰されるが確實な筋の見解に依れば[illegible]後の公定價格に變動なきを[illegible]今回の引上決定以前に[illegible]結局農民が[illegible]期待しての現象と見て居るがこのまま放置すれば今期十一月中旬の内地に移出すべき州下[illegible]數量には[illegible]し得られないので業者等は非常な[illegible]して居る

臺中獻金美談

【臺中電話】臺中市大和村[illegible]里黎子さん外十五名は豫て廢品集めより得た金八円八十錢を、又臺中州警務部保安課[illegible]内田幸雄氏夫人ミチさんは亡夫[illegible]の香典

人事

△川口洋氏（米穀局高雄事務所長）就任挨拶のため三十日午前本社訪問
△大岡齊雄氏（屏東市尹）同上

原平九郎氏逝く

【馬公電話】馬公街の原平九郎氏はその事業を長男平雄氏に讓り東京市淀橋區西大久保二ノ五七の自邸に於て悠々自適の日を送つてゐたが過般來肝臟癌を患ひ療養中のところ藥石效なく遂に三十一日午前八時逝去した旨看護に上京中の平雄氏から自宅に入電があつた享年七十四

局營バスで重傷

【臺中電話】臺中州大甲郡大甲街鄭[illegible]（[illegible]）は去る十月二十八日午前中大甲郡[illegible]停留場附近にて突然局營バスに突き倒され頭部、胸部、腹部に全治數週間の重傷を負つた、直ちに上野醫院の手當を受けたが生命危篤である

酒賓捌所上棟式

【虎尾電話】虎尾酒賓捌所では豫て虎尾[illegible]に建築中の店舗は順調に進渉し二十七日午前十一時より現場に於て大村虎尾街長、堀郡内勸主任、永野登記所長、花島商工會長、本田消防組長、其他來賓多數臨席の下に上棟式を擧行正午終了した

陳醫師新築披露

羅東街醫師陳[illegible]氏は豫て[illegible]に新築中の處此程竣工したので廿九、三十の兩夜に亘り官民有力者多數を招いて羅東會館で披露宴を張つた

臺中市議懇親會

【臺中電話】過去四年間臺中市政の為め貢獻し來つた臺中市會議員は愈よ第二回總選擧を目前に控へ必然的にメムバーの變動を生ずべくこれが惜別を兼ね[illegible]の懇親會を來る四日午後六時より市内弘園閣に於て催す事となつた

萬なかだち

内勤 一名採用中商卒以上四〇歳迄 履歴書送れ 臺北市表町二 日華生命臺北支店
時計師 至急入用 優遇す 臺北局前 和田メガネ店
店員 [illegible] 臺北市榮町二 松井呉服店
駐在員 [illegible] 臺北市本町二ノ一 文化教育會
家庭内職 に仕立物[illegible] 阿部呉服店 電話五二八五
女工 ミシン職及び見習職入用本人來談 臺北市榮町 秋本布團店
女事務員 入用女學校卒[illegible] 本人來談 大和町四[illegible]
老家政婦 至急採用 直接面談の上[illegible]
女子 給仕入十七歳以上[illegible]
債券商品券電話買 大同商會 京町三バス[illegible]
タイピスト [illegible]
議食堂 [illegible]

價格停止令は生活にどう響くか 物價・賃金・給料・家賃・地代等に及ぼす影響を詳説す！
世界の新情勢を權威者が語る
成功者九氏の輝ける業績を見よ！
電力不足！日本一の發電所生る！
大陸での商賣戰術は斯うすべし
經濟マガジン 十一月號 六〇セン

新發明の倍効藥
女性の感激の的！

數多ある婦人藥中で斷然群を拔けた卓効を持ち全快者が最も多いので有名な美神丸が今度新醫學の偉効藥との綜合治療効果で益々効めが殖え、今や感激の的になつて居ります。
治 本藥は他に類のない直接病患に[illegible]
こんな症状の方
大阪市東區南久寶寺町堺筋 本舗 合資會社 宮内鈴通堂
價 一週分 三五分
ハガキ一枚で素晴らしい贈物 無代進呈
全快者が最も多い婦人藥
美神丸

卅萬分一 臺灣全圖 定價貳圓五拾錢 送料六錢 發行所 臺日商事課

ライカマン ペン
新世界の最高標準品
滑りよく書きよい

太陽燈
光線の不足から病氣は
光線療法講義録

カタログ進呈
日歐商會
本郷光線研究所
特價三圓

おやつに
酵母菓子 ビスコ
慈母の味
偏食を補ひ グン〳〵伸ばすヴィタミンを含む

一ケ十錢
專賣特許
東京・大阪 グリコ株式會社

眼科專門

大學目藥

イタマズ　シマズ　キ・メが早い

この頃　目が　のぼせは しませんか？

これから初冬にかけて、毎年、のぼせ目・はやり目等の結膜炎がグンく殖へます、充血したり、目ヤニが出たり、これが前驅症狀です　よしんばさういふ自覺症狀がなくても

誰でも毎日目を傷めてゐます

目は外部的刺戟（塵埃・煤煙・光線・細菌等）や體の内部的關係、季節的影響により毎日或程度傷められてゐるのです　從つて、日常手當の必要があります――が、特に

毎朝點眼は頗る効果的

で、それによつて單に目の疲勞や不潔を、回復淨化するばかりでなく、更に強化し、美化する大いなる効果を大學目藥は發揮します

大學目藥の 三作用

大學目藥は最も進んだ眼科醫學に基いて調劑してあり、殺菌防腐・收斂の効強く　一劑で左の三作用を有します

1 眼病を治す
2 目を強く美しくする
3 紫外線の害を防ぐ

特に紫外線の害を防ぐのは大學目藥の誇りとするところで、紫外線防止藥（製法特許）（ウルピオレギン）が配劑してあるのは大學目藥獨特のものです。

コドモには 小兒用大學目藥

お子樣には、コドモの目に合はせて作つた「小兒用大學目藥」をおあたへ下さい。

美眼・健眼は 毎朝點眼から

毎朝洗眼後大學目藥をさしますと目は生きくとして強く美しい目となり、眼病豫防にもなります　朝は目の一番不潔な時で目藥が最もよく効く時にあるだけに效果も大きいのです　どなたも御實行下さい

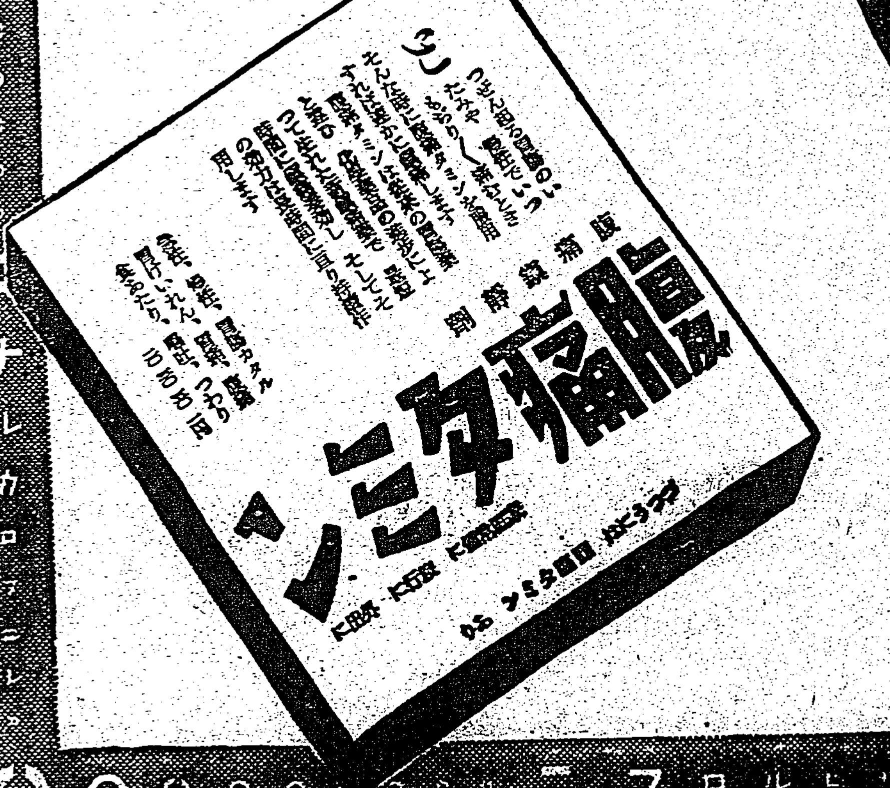

慰問袋に大學目藥

大阪北區　參天堂株式會社

けふ第二回の興亞奉公日

街に明朗な話題
物資潤澤も近い鼓浪嶼

【基隆電話】厦門航路香港丸は三十一日午後一時基隆に入港したが同船の齎した對岸ニュースは左の通りである

コロンス問題が圓滿解決を告げてから厦門、コロンスは事件解決までの六ケ月間停滯してゐた暗雲が一掃されたかのやうに、日毎に明朗さを加へ、一般民衆は今までの物資缺乏、物價騰貴から解放されて大陸との交易に早くも大きな期待をかけて、物資が潤澤ならん日の一日も早からん事を希望しながら、明らかな話題は街に野に溢れ和平氣分の濃厚なものがある、更に又國民講習所初め各種團體の汪兆銘の新政權樹立運動への熱心は日毎につのり、具體的な運動も徐徐に擴頭しつつある狀態にある

紐育萬國博の日本館
記念として永久に保存

【ニューヨーク三十日發同盟】十月三十一日より來年四月まで休場するニューヨーク萬國博覽會では三十日同博内屈指の呼物だつた日本館を大公園へ記念として永久に保存するため讓り受けたい旨日本側へ希望し日本側より内諾を得た、外國館の内で建物全部を永久保存のためニューヨーク市へ移管されるものは日本館のみでその他はイギリス館の正面玄關に飾られてゐた獅子の像とポーランド館の物呼たるオジヤギエロ王の像だけである、日本館を圍む純日本式庭園はそのまま保存し更に他の外國館が撤去された跡へ擴張される模樣でその經費は全部ニューヨーク市が負擔することになつてゐる

居たぞ瞼の母
井手尾正雄君喜べ

既報＝北支戰線から皇軍一勇士井手尾正雄氏の實母捜し依頼に基き南署では八方搜査に努めてゐた所三十一日漸く問題の瞼の母小坂井マサさんが北署管内の台北市錦町六八に居住してゐることが判明、通報に依り鈴木司法主任は早速同人の出頭を求めて事情を聞いて見るとマサさんは土木建築請負業小坂井増吉氏の許に縁付き既に四人の子供を設けて居り、夫の手前を憚かつて音信を絶つてゐたとのことで同署では矢張り母子の情につまされこつそり市内古亭町に住む伯母を通して正雄氏の消息を尋ね、正雄氏が既に名譽の召集を受けて出征したことを知つてゐたと述べてゐる、かくも早く判明するに至つた陰にはマサさんの第二子安君が新聞記事を讀んでお母さんに似てゐると云ふ所から戸籍謄本を見て判明したもので新聞記事が非常に役立つた譯である

旗魚の漁業始まる
昨年より五割高

冬季に入つて愈よ一般の待望を擔ふ旗魚の漁業が始まり既に基隆漁業會社の市場には日に二千円乃至五千円の水揚げがある程で珊瑚漁船も三十一日の漁期終了に先立つて早くも旗魚漁に轉向し、魚價も昨年よりも五割高と云ふ好景氣、漁船の數も倍加して州下百數十隻を數へ魚價だけは物價統制の埒外に取り殘されて本冬の漁業者は滿悦の態と想像されるが一般も旗魚の刺身に堪能出來る譯である

七星郡警察課員が率先節米運動

七星郡警察課では去る三十日の定期召集に課員一同申合せて戰時米穀政策の消費節約對策として政府の方策に協力する事とし今一日から各家庭に於て糯白米を常食しない事とし直ちに實行に移る事となつた

全島保安課長會議

督府警務局では第一線行政警察、同經濟警察運用の重要地位を占める保安課長（或ひは係長）に對し府當局の方針を授け運用法の檢討を行ふ爲一日午前九時より午後四時まで全島の州保安課長、廳保安係長八名を招致し警務局會議室に於て會議を開催する事となつてゐるが會議内容は次の通りである

▲打合事項　經濟警察關係事務の活用に關する件、物價等の統制令

かつての戰場を偲ぶ
時局展に來場した白衣の勇士達
文昌の激戰のヂオラマ

三十一日の「時局・南支展」は宛然新竹日の盛況がある、午前に續いて午後からは士林校長の引率せる千名に上る士林女子公學校および原田校長の引率せる約八百名の龍山公學校の大きい團體を筆頭に海山郡大成國民學校、大稻埕公、市内國語講習會、基隆郡武營公會、湖口保正、士林壯丁、大湖郡聯合壯丁、苗栗郡青年團等々の團體客が津波の如き勢ひで押寄せて會場は老若男女の人の川をなし各會場を縫つて流れる中に白衣の勇士の姿が點綴してゐるのが目につく

陸軍病院が御國のため名譽の負傷をした白衣の勇士に敬意を表しゆつくり觀覽出來るやうに計るのも床しい、第一會場を入つてすぐ目を射る「天の岩戸」「天孫降臨」「神武天皇即位式」等々……唯有難いパノラマ、ヂオラマは公學校兒童には殊の外に感動を與へたもののやうだ、白衣の勇士が廣東攻略戰、白耶士灣敵前上陸等ヂオラマの前に足を釘づけてしばし感慨に打たれてゐた、殊に曾つての海南島ソヴエツトの主都文昌に殺到敵の頑強なる抵抗を粉碎してこれを占領したヂオラマ「文昌の激戰」には自分等が活躍した思ひ出深い戰場だけに感激新たなるものがあつたやうである（寫眞は上は天の岩戸と公學校見學、下は白衣の勇士の觀覽）

戰車、街を行進
來る三日の明治節當日

「時局・南支展」の呼物ソ聯製水陸兩用タンクの實物運轉は銃後への初デヴューの事とて素晴らしい人氣を博したが來る三日の明治節の佳辰を卜し、午前八時から我が重戰車と鹵獲タンクを交へて堂々台北市中の大行進を行ひ、市民にこの輝しい皇軍の鹵獲戰車を見せる事となつた、當日は午前七時五十分會場で先づ稻荷神社宮司に依り、修祓及び關係者一同に御神酒が配られ、會場を進發する譯であるがこの壯擧には必ずや市民に一大感激を與へるにちがひない、尚雨天の場合は五日同時刻から實施する豫定で大體二時間を要する見込みである、行進道順は次の通り

會場出發—表町社前—京町第一元左折—京町通—北門—太平町通—北門—大稻埕—御成町二丁目出張所前—表町—本町通り—市場前を左折—州廳前より電話局前—勅使街道—新公園前を左折—會場へ

飯田、廣田兩將軍も時局展覽會場へ

來台中の海軍艦隊司令官飯田中將同參謀長廣田少將は三十一日午後三時過ぎ「時局・南支展」に來場し、渡邊府情報部長の案内で各會場を熱心に觀覽した

兩將軍本社來訪

來台中の海軍艦隊司令官飯田中將及び同參謀長廣田少將は三十一日本社を來訪、河村社長と會談の後三十一日午後辭去した

基隆市の國演終る

【基隆電話】基隆市國演會は三十、三十一の兩日に亘り午後一時から基隆公會堂に於て開催、第一日は國語演習會所生徒、第二日は國語演習會生徒、公學校兒童、男女青年團員、番外に小學校兒童の出演、先づ東方に向ひ皇居遙拜、國歌奉唱の後市尹挨拶、教育課長の講評あり盛會裡に終つた

""""遂に新記録樹立""""
南署管内のチフス患者

昌都の腸チフスは益々猖獗の度を見せてゐるが十月中における南署管内の腸チフス患者の發生數は實に六十二名に上り同署開設以來未曾有の有難くない記録を示すに至つた

ヘルシンキ大會
結局開催は不可能

【ヘルシンキ三十日發同盟】歐洲大戰の勃發は遂に一九四〇年度第十二回國際オリムピツク、ヘルシンキ大會の開催希望を粉碎し、I・O・C委員長バイエ・ラツール伯は明年度大會開催如何に關し各國のI・O・Cに對し意見を求めたと傳へられてゐるが、第十二回大會開催地たるヘルシンキ市オリムピツク委員會委員長オツク・フレンケル氏も三十日明年度に至るも尚歐洲の戰亂が繼續される場合はヘルシンキ市として大會放棄は已むを得ざるところであるとの態度を明示した

臺北州警務部小異動

臺北州警務部の異動が三十一日附で次の通り發令された

（表略）

値下りは望めず
基隆の薪炭不足續く

【基隆電話】全島的生産減と共に逆比例する需要増大の爲基隆市内の木炭在庫量は本年に入り一途に減勢に向ひ市價も昂騰にあつたが多の家庭消費期を控へた昨今は商況更に硬化市價昂騰し標準品で組合入値三円七十錢それでも生產地から知々品が手に入らぬ刷況振りである昨年今頃の同品平均相場（仕入）二円八十八錢と較べると約八十錢高に當り正に三割六分の暴騰である原因たる需給關係大の一半は時局による財政膨脹の結果都市に於ける各種の消費が激増したためとみられ、このままの狀態では木炭市價は今後ともたいした値下りは勿論、現在供給の保証なしとまで既に業界一部では觀測してゐる、元價が上つたとてそれに應じて小賣値を引上げる譯にゆかず從來の値段で配給してゐる關係上非常に小賣業者は困難してゐる、この窮狀を緩和する材料として唯一ケ月先に搬出出來るのは基隆冬期燃料、市當局も協力して本月組合成立した基隆市薪炭共同荷受組合の活動にまつか、且下市當局側に於て生產地新竹州林業組合へ交渉中の結果如何に期待がかけられてゐる

榮轉者の感想

古巣に戻る
櫻井臺中州高等課長は語る

【新竹電話】台中州高等課長に榮轉した前新竹州警務課長櫻井孝三氏は語る

内命にも接せず餘りの突然さに吃驚しました、來任十一ケ月州下の皆様に公私共大變お世話になりました、計畫してゐた仕事の大半も未だ中途にあり之から云ふ所ですのに殘念に思ひます、臺中は前任地で警察長として十一ケ月もお世話になつた土地で今回又同地に赴任するのは古巢に戻るやうな感が致します

積極的な商工行政に乘出す
黒澤事務官は語る

經濟警察の新設に伴ひ台北州保安課長の要職を勤めて總督府商工課長に榮轉となり新竹州警務部長に黒澤事務官は三十一日語る

同氏は語る

經濟統制の臨床に奔走した努力は買はるべきで、同氏は此の度督府商工課に榮轉となつた譯である、臺北の業者が經濟警察なるものをよく理解して呉れたので非常に愉快に仕事が出來ました、物價問題は普に限らず大切な問題であり、幸ひ私が今後此の方面に出せる譯であり、經濟警察が基礎を通して得た參考材料を商工行政に取りれて積極的な仕事であるとすれば今後は表も裏を知つた以上表通りに出た感じで誤ややりよいと考へて居ります

情報宣傳事務主任會議

督府情報部では情報宣傳事務の緊密なる連絡を圖るため十一月一日及び二日の兩日午前九時より督府會議室に於て全島情報宣傳事務主任會議を開催する

神宮體育大會の第三日
元氣一杯の臺灣代表
庭球戰では絶讃を浴びる

【東京三十一日發同盟】三十一日は爽かに晴れ上る好天氣に恵まれて神宮大會第三日は絶好のコンデイションに惠まれて各會場に參加の郷土戰士は溌剌一杯の力闘を展開した、この日は籠球、排球、卓球、ホッケー、蹴球、庭球、相撲、陸上競技の第三日の外新たに劍道、銃劍術、籠球、弓道が華々しく登場、觀が上にも大會氣分は白熱化しどの會場も滿員の盛況、郷土の譽りをかけて覇を競ふ健鬪ぶりに郷土の若人達に送る聲援に感激の聲援は高まつて行くはるぐ遠征の台灣各代表一同もはち切れる元氣で各競技に目覺ましい奮鬪を續け庭球中等對抗では外地組の朝鮮と決勝戰を交へ見事優勝の榮冠を勝ち得又男子中等台灣チームの心良いプレー振りは絶讃を浴びた劍道在郷軍人支部對抗出場の台灣綾部氏も奮戰よく五回までは進んだが遂に武運拙く敗れ去つて惜まれた、神宮競技場では女子砲丸投げに見事六等に入賞した高雄高女教師の黄さんは台灣女性のため氣焔を吐いて盛大な本大會に花を添へた

臺灣軍初の優勝
男子中等部が府縣庭球に

【東京三十一日發本社支局特電】第十回明治神宮體育大會も第三日を迎へ秋晴れに恵まれ絶好の運動日和、前日に引續き神宮競技場をはじめ都内各所にスポーツの饗宴が展開された、我が台灣も府縣對抗庭球では男子中等部が素晴しい優勝をしたのをはじめ奮戰力闘を繼續した、本日の戰績をまづ庭球から見ると男女中等部府縣對抗は第三次戰から開始、台灣軍は岡山と對戰二對一で決勝、第四戰朝鮮とショート決勝では愛媛と對戰二對一でこれを破り、準決勝は滿洲と顔を合せたがこれも勝つ氣なく三對零で一蹴、斯くて決勝戰は北海道を破つた朝鮮と對戰するに決勝戰は外地同士で戰ふこととなつた、その結果は左の如し

【男子】
（臺灣）重永 4—0 金李（朝鮮）
（臺灣）松平 峰 2—4 金金
（臺灣）高元 4—2 金金
（臺灣）陳 重 4—3 金朴

陳選手組よく粘つてまづ一勝され

柔道代表奮戰

【東京三十一日發同盟】神宮の柔道第二日は講道館で午前九時三十分より一般府縣對抗第一回戰を開始、台灣代表は富山代表と對戰惜しくも引分けとなつた

△富　山 0—0 臺　灣
北　崎（引分け）神　田
佐　藤（同）高　崎
第二回戰で大阪を一對零で破る
△臺　灣 1—0 大　阪
北　崎　川　小
佐　藤（約入定）同　本

有本（東大）6—4 金子（臺灣）
山縣（商）6—2
（臺灣）3—3 相良（臺灣）

金子、相良敗る

【東京三十一日發同盟】神宮庭球第三日は早大戸塚コートに一般男子シングルス二回戰を擧行したが成績左の如し

（成）光 武松 3—2 大河内（上野）
（成）光 武松 4—3 吉田（慶）
（杉野）田浦 1—4 佐藤（波）
（成）光 武松 4—0 吉谷（慶）
（成）光 武松 4—1 佐藤（波）

女子は惜敗

【東京三十一日發同盟】神宮體育大會三日軟式庭球部第一日女子府縣對抗第二回戰は三十一日午前八時より御茶の水コートに開催、台灣代表は佐賀縣代表と對戰三對二で惜敗した、結果左の如し

△佐　賀 3—2 臺　灣

は續く松永組善闘したが惜敗を與へる任の落組奮張つて決勝し雖連組は二一三のヂユースを繰返すこと數度遂に惜しくも全國制覇成らず

本年度の珊瑚漁業
收穫は百二十萬圓を突破

本年の珊瑚漁業は沖繩縣との紛爭の前途を孕んだまま三十一日を以て漁期終了したが、本年度の台北州下總收穫は百二十万千二百三十一円で未曾有の好成績を收めた、中九十三万二千二百三十一円は見積りであつて七割程度のものなので實際はもつと增加の豫定である、最後の市は六日より開始の豫定、尚沖繩縣との漁場問題は既に中央の問題化して督府に於ても對策攷究中で同漁場は來年は本年度の成績を得る事は困難と想像されてゐるが經濟的に必要なのでたとへ漁期が經つたとは云へ大いに折衝し雙方の紛糾一掃に努める方針をたててゐる模樣である

限地開業醫師賞地試驗合格者

總督府警務局に於ては去る十八日より二日間限地開業醫師學說試驗を施行したが受驗者二百二十八名の内五十二名合格者あり之が合格者に對して更に二十四日より四日間實地試驗を行ひ合格者四十四名を發表した（受驗番號順）

林約讚、林德海、德富武志、吳來旺、劉小乾、蕭松椿、黃紹榮、江建炎、周永靖、張明芳、王楨、王新春、洪金單、邱金順、何鑑明、林傳輝、陳金添、林阿松、鄭瑞光、後藤永寧、張登技、葉朝南、王明亮、西井武男、賴氏秀、陳伯和、蔡良遠、林福岸、陳天來、賴炳南、岩崎士龍、張田久德、陳振順、徳田勇一、村上茂雄、佐藤英夫、吉留國重、金澍俊哉、白石卓爾、小野平榮吉、高岡高市

電信電話局長會議

一、二等局長、電信電話局長會議は十月三十、三十一の兩日遞信部會議室に於て開催された、各一、二等、電信電話局長十七名出席、泊交通局總長、三輪遞信部長、各課長、關係所員等列席、第一日は總長訓示、部長演達があつて後諮問事項の答申をなし、第二日午前中協議事項を審議し午後は事務の打合せを行つて午後四時終了した

其他施行に備ふる市場價格調査の件、勞務者募集取締りに關する件、各營業の取締並に指導に關する件（指示事項省略）

交通局からの南支慰問團けふ出發

交通局南支慰問團市來、目高兩氏以下相撲選手、天勝一座の一行は一日基隆發の便船で出發することになつた

一番ケ瀬知事蕃地初巡視

【新竹電話】一番ケ瀬知事は十一月二日より八日までの六日間に亘つて竹東、大湖兩郡下蕃地の初度巡視を行ふこととなつた

皇軍慰問樂踊の第二夜

台北第二高女校友會、同同窓會、同若草會國子女會共催の皇軍慰問樂踊の夕第二夜は三十一日午後六時より公會堂に於て在北勇士白衣の勇士等を招待して開催され在校生、卒業生のお孃さん方によるる合唱や舞踊、劇等二十三番が演ぜられ大拍手の裡に九時頃終了、兵隊さん達は大喜びであつた【寫眞上は演出のお孃さん部隊、下は觀覽の勇士部隊】

劍道代表勝つ
決勝戰三つ

【東京三十一日發同盟】神宮大會劍道在鄉軍人支部對抗一回戰に台北代表綾部氏は北海道代表小竹氏を台南代表池田氏は福島代表鈴木氏を夫々破つた

【東京三十一日發同盟】神宮大會決勝

大學、專門學校相撲個人優勝トーナメントは拓大の山村選手と國學の下村選手の對戰となり山村選手突出しで勝つ

▲劍道　在郷軍人支部對抗福州（滿洲）支部對福知山（京都）支部戰は滿洲の野田選手、福知山の大月選手を破り滿洲優勝す

▲銃劍術　在郷軍人支部對抗久留米支部都城戰は久留米の渡邊氏都城の工藤氏を破つて優勝す

全川崎大勝
野球一般準決勝

【東京三十一日發同盟】神宮野球一般準決勝全川崎對コロンビアは八對零で全川崎大勝す

スコアー
コロンビア 000000000—0
全川崎 32030000×—8

福岡が優勝
劍道中等府縣對抗

【東京三十一日發同盟】神宮劍道中等府縣對抗決勝愛媛對福岡縣は二對一で福岡優勝す

瑞雀孃入選

【東京三十一日發同盟】女子砲丸投決勝に高雄高女黄氏瑞雀孃は九米八七で六等に入選した

排球代表奮戰空し

【東京三十一日發同盟】排球二日女子一般二回戰で台灣代表は東京代表日本體操學校女子部と對戰力闘したが敗退した

日　本（東京）21 21—1 137（常盤（臺灣））
女子部

綾部選士惜敗

【東京三十一日發同盟】劍道在郷

銃劍術も敗退

【東京三十一日發同盟】神宮銃劍術第一日在郷軍人支部對抗戰に吉岡氏（台南）は二回戰まで勝殘つたが三回戰で敗退した

軍人支部對抗第三回戰に台北代表綾部氏は福知山代表久保田氏を台南代表池田氏は豊橋代表井原氏を破り四回戰に寄しくも台灣の代表同士の顔合せとなり台北綾部氏は池田氏の面を取つて勝ち堂々五回戰に進んだが福知山代表大月に小手を取られ、惜くも破れた

ホッケー敗る

【東京三十一日發同盟】神宮ホッケー競技第一日の地域對抗中等決勝に台灣代表は關東代表と顔を合せ十八對一で敗退した成績左の如し

△關　東 18（10—1 8—1）1 台　灣

關東は五大學から選抜された學生界の最高峰で攻擊の技術に格段の相違があり、台灣は勝頭の一点を收めて氣勢を擧げたが結局十八對一の大差で破れたのは實力から見て順當の結果であつた、破れた台灣代表チームの酒井氏（明大出）は語る

關東は優勝候補で各大學の現役の選拔軍のため初めから試合に期待は出來なかつた臺灣軍として中央のホッケーの水準を知るため千餘圓を投じて當つて見たかつたがチームは選拔の四人との混成チームワークも十分でなかつたため得點に大差をつけられる原因となつた

尚一行は九日神戸に集合の上歸臺の豫定である

柔道、東京優勝
臺灣は三勝一分

【東京卅一日發同盟】神宮柔道一般府縣對抗は講道館四回戰の總得點により各六點を擧げた、東京、京都、滿洲の三チームが優勝を爭つた結果東京が優勝した、同じく一般個人優勝試合は四回戰に五段の木村政彦（東京）が無條件で優勝した、又大學專門學校柔道個人試合決勝は中央大學の島名君と日本體操學校の緒方君の對戰となつたが遂に引分けとなつた、台灣代表成績左の如し

二回戰　臺灣 1—0 大阪
北　崎（引分け）小　川
佐　藤（約入定）岡　本
三回戰　臺灣 2—0 新潟
北　崎（大外刈）佐　藤
佐　藤（大外巻）高　橋
四回戰　臺灣 1—0 靜岡
北　崎（引分け）仁　羽
佐　藤（腕挫）長　田

新記錄二つ
女子陸上競技決勝

【東京三十一日發同盟】三十一日の神宮大會女子陸上競技決勝で左の如き日本新記錄、大會新記錄が出された

五三（日本新記錄）山内リエ（中京高女）一米走高跳

円盤投　兒島ふみ（佐賀鳥栖高女教諭）三九米九〇（大會新記錄）

砲丸投　兒島ふみ（鳥栖高女教諭）一一米九九（日本並に大會新記錄）

尚女子百米決勝一等は吉野トヨ子（中京高女）十二秒八、二百米決勝一等は越山富美子（愛知相山高女）二七秒一であつた

六高、横濱高商を破る

【東京三十一日發同盟】三十一日の神宮高專野球準決勝横濱高商對六高戰は四A對三で六高勝つ

スコアー
横濱 200100000—3
六高 100020001A—4

白晝圓山驛で
殊勳甲の捕物
賊と刑事が四十分の大格鬪

北署の保利、謝兩刑事が繁華な盛り場で犯人と血みどろになつて四十分に亘る大格鬪の末やうやく逮捕したと云ふ殊勳甲の捕物―本籍台北市大龍峒町無職楊李方枝（三）は昨年四月、或る製炭の家に忍び込み衣類數點價格約百五十円を盗んだのを手初めに竊取、詐欺、恐喝を働き中南部方面に逃走し捜査中であつたが最近海山郡で偽造事件を起し山子腳の炭礦方面で惡事を働いてゐる事を聞込み手配中三十一日午後一時頃犯人が淡水方面に逃げんと圓山驛內で汽車を待つてゐたのを張込み中の兩刑事が逮捕したものであるが驛内の奥さんも應援して北署に連行する等と云ふ捕物があつた

新竹で日糖と昭和
製糖の合併披露宴

【新竹電話】大日本製糖顧山社長は三十一日正午新竹公園内料亭湖畔に州下關係官民多數を招き盛宴に先立ち

昭和製糖は當州下苗栗に本社を置き永らく皆様にお世話になりましたが此度日糖に合併致し仕事の合理化を圖り本邦製糖業の一層發展を期することになりましたので今後共一段の御後援を願ひ致します

と挨拶を述べ、來賓を代表し一番ケ瀬知事の挨拶あつて閉宴し午後二時散會した

滿洲國工鑛技術院
で新入學生を募る

本年度組に依つて修業三ケ年の國立大學となつた滿洲國工鑛技術院は明年度入學本科第一學年學生の募集を開始した、今回の募集は昨年度に比し人員も增加され學資補助の他貸費制度も設けられ卒業生は全部滿洲國政府各機關、特殊會社等に就職せしめられる筈である志願資格は明年三月末日現在にて滿二十歲以下の尋常小學卒業程度を以て入學資格とするものは修業年限五年、高等小學卒業程度のものは修業年限三年、中等學校、又は之等と同等以上の學校の卒業者卒業見込者、專檢合格者であればよく入學者の選抜は試驗を行はず書類に依り詮衡される

布袋鹽田初採鹽式

【台南電話】南日本鹽業布袋鹽田は昭和十三年十月十九日起工以來本年の惡まれざる惡天候にも拘らず工事進捗、此程一部完成を見、之が初採鹽式は三十一日午前十一時三十分より同鹽田にて擧行した督府側より專賣局長代理桑山副參事官臨席、來賓として水道右郡守、會社側中西專務、中島監務課長、大重布袋鹽田事務所長其他關係官民多數參列、今川專賣局長（代讀）水野郡守の式辭、清水鹽務課長、一宮南鹽社長、關係各方面の祝辭挨拶あり正午閉式、初鹽は專賣局その他關係方面に配られた、尚第一期工事中その一部を完成せる同鹽田は今後工事完成と鹽田より逐次採鹽する由で、年度内に相當量の製鹽が豫想され、茲に南鹽布袋鹽田は國策的使命遂行の輝かしいスタートを切つた譯である

人事

りよだ船

高千穗丸（基隆）門司發後 十一月一日 正午基隆著

けふの天氣

△臺北地方　東の疾風曇一時雨
△北部地方　北東の疾風曇一時雨
△昨日の氣温
最高　二二・二度（午後二時）
最低　一七・二度（午後八時）
（臺北氣象觀測所發表）

生れ合せ（出）田宗大敗け二行の諸氏、その他諸客多數（三十一日著臺）

父平九郎儀病氣療養中の處十月三十一日午前八時半東京市淀橋區西大久保三ノ五七の自宅に於て死去仕候に付此段謹告仕候
追而葬儀は十一月一日後三時東京自宅に於て執行仕候
男　原　　平　雄
親戚代表　松尾源市
友人　伊東正成
親戚總代　上瀧利雄
同　福田幸太郎
代　福田勝三郎

母江氏碧儀豫而自宅ニテ病氣療養中ノ處藥石效ナク三十日午前九時逝去致シ候ニ付此ノ段辱知各位ニ謹告仕候
追テ葬儀ハ來ル十一月二日午後三時自宅ニ於テ佛式ヲ以テ相營ミ可申候間此段御通知申上候
昭和十四年十月三十日
男　陳　奎　牛
同　陳　炳　章

會葬御禮　永松生輝
會葬御禮　河島久之助　親族一同

急告
山東丸　十一月二日正午基隆出帆大連汽船株式會社臺北出張所
大連行山東丸十一月一日基隆出帆豫定ノ處都合ニ依リ左記ノ通リ出帆致候間此段謹告仕候也

謹啓弊社事是迄業務の一部として不動產の受託管理方取扱來候處都合に依り昭和十四年十月限之を廢し專ら金融に全力を注ぐことに相成候に就ては從來御愛顧を蒙りたる各位の御懇情を拜謝し尙將來倍舊の御引立を仰ぎ度此段謹告仕候也
臺北市新起町二丁目十番地
株式會社昭五商事

芳乃館　十一月一日封切　ユニーヴァーサル　大每一日夜　愛憎一筋道　山路ふみ子　河津清三郎　井上清一　主演　妻恋信州城　市川男女之助　歌友和吉主演　原田信三　高木幸一演出……の田舎町の老醫師一家が描き出す微笑ましくも胸打つ、しみじみとした涙と感激の家庭劇

國際館　話題の巨篇　黄昏　名譽あるアカデミー賞獲得の名女優ベテイ・デヴィスが史上有名な名作を大胆な悲恋を中心として贈る雄大なロマンス　明夜七時から封切　ジョゼフ・シモンの

大阪天滿國光席專屬　巨頭と花形　女流浪曲團一行　岡本紅梅　京山八千代　岡本白梅　天中軒月子　岡本梅子　旭市子　京山安奴子　女 廣澤菊子　岡本延樂名外數名　一・二等八〇セン　大衆席五〇セン　榮座　今晩より晝夜二回

高商、農專の爭覇か
兩軍の實力は正に伯仲
…全國高專ラグビー豫選前記…

高等專門學校

校に輸贏を決すべく出場するチームは前年の覇者台北高商を初め、台大、農專、台北高校、台南高工の四校と目されて居るが、その中台北高校は去る八日の對台大醫科との定期戰に稀に見る拙戰に敗戰を喫して居り、地域的に不遇な台南高工は今年度將來が飛ばずの點で共に覇權からは遙に遠いものと推斷して宜しかろう

斯うなると例に依つて高商、農專の對立であるが、昨年は春農專が勝つて秋の**定期戰**では高商が雪辱、次いで全國大會豫選は兩軍0—0で高商の抽籤勝となり、今年も春は農專が16—0で大勝し乍ら去る九月の定期戰では反對に23—9の大スコアーで高商が復讐を遂げ宛しくも全く昨年と同様の途を踏んでゐるから或は今次大會では再び同點のゲームを演じるかも知れない、春の農專大勝の原因は高商のバラバラのスクラムを組んで農專FWに押し捲くられた事にあつたが、九月の定期戰で見せた高商の見事な立直りは精神力が如何にFWの武器であるかを示したものであつた

農專としてはスクラムセンター金井の缺場がFW全員に味方ボールを斷念させ出かけ氣味の混亂を誘つて自ら混亂を招いた傾きがあつたから、金井の出馬に加へて本來の姿を回復した曉の農專FWは白尾、緒方の老練な動きを添へて恐らく高商をリードするのではないかと考へる、一方高商FWは井上を中心として固いパックを誇りその優れたウエイトで押し勝たんと爭そふであらうが、之に對し農專金井のフッキングが何處まで物を云ふか兩軍最良のコンデイションに於てFWは試合の死者となるだけ農專に僅かな歩があるのではなからうか、次にHBは農專フライングが定期戰の失敗に鑑みてそのコースに矯正が加へられば、高商スタンドオフ久保田の判斷が活躍を或る程度阻め得るであらうし、農專本宮、岩本がブラインドの消極戰法を採り避けてオープンに戰を進めれば先づ對等と見られる、TBに至つては共に兩センターに主力を置いて居るがラインの整備された點で高商が僅かに頭を出してゐると思はれる、斯く見て來ると全く

兩軍の實力は伯仲と稱すべきであり當日の調子と幸運な辿り出しに勝敗が決するのではあるまいか

今年は例年と異り中學チームが未だ相當の缺陷を殘して居るのに反し、高專チームが比較的完成して居る樣に見受けられるし高商、農專兩チーム共洗煉されたフィフテイーンを揃へて居るから何れが勝つて花園原頭へ進むにしろ郷土の名に於て必ずや華々しい戰績を收めて與れるものと信じて止まない（投稿生）

各校新人の對戰
十二日から市内中等野球

市内中等學校の秋季野球戰は來る十二日の日曜を皮切りに十八、十九の兩日を合せて三日間帝大球場に於て行はれることとなつたが各校ともこれまで攻守の重きをなしてゐた五年生の選手を除いた新メムバーを以て出場する筈、參加校は一中、工業、商業、二師、國中北中の六校であるが此の試合は先日台南で行はれた南部大會とともに、來春台中で開催される全島選拔大會豫選の全國大會豫選の力試しとも云ふべき頗る興味あるもので南部に於ては既報の如く嘉義が優勝中に破つて優勝してゐるが

さて北部大會とも云ふべき此の市内大會の覇權は何れへ落ちるか……三日中に各校メムバー及試合日割等が發表される筈である

武德會朝稽古
來る六日から一週間

武德會地方本部では國民精神作興の趣旨に基き來る六日より一週間植物園內演武場に於て午前六時半から七時半まで劍道、柔道、弓道の朝稽古を行ふ事となつた、出場希望者は四日までに申込まれ度い尚右期間中は普通稽古は休止する

日本晴の快晴に惠まれ觀衆場を埋むる盛況を呈し先づ嚴粛なる開會式に始まり引續き第一次戰ベイン對銀行團に自然的火蓋は切られた、當日は第二次戰、第三次戰を經て二十九日午前十時より郵務明糖兩團による決勝戰に移り遂に明糖團凱歌を擧げ午後零時半試合を終了し引續き閉會式を擧行、近來稀に見る盛會裡に本大會は終了した

銀行	0	0	0	0	1	0	1	0	10	12
ベイン	0	0	0	1	0	0	0	0	0	1
明糖	2	0	0	2	3	0	2	0	3	12
南崗	0	0	0	0	3	0	0	0	0	3
郵務	1	1	0	0	1	1	2	1	0	7
銀行	2	0	0	2	0	0	0	0	0	4

▲決勝戰

明糖	2	1	0	1	2	0	0	1	0	7
郵務	1	0	1	0	0	0	1	1	0	4

青年の意氣を誇示し盛況裡に終了した【男子團忍持久の競技】

兩軍メンバー決る
職業野球東西對抗試合

第三回職業野球オールスター東西對抗野球試合は來る十一月二十三日、二十五日、二十六日、二十七日の四日間甲子園球場において五回試合をもつて雌雄を決することとなつてゐるが、これに出場する東西代表兩チームの顔觸れ決定は球界から多大の興味と期待が持たれてゐたところこのほど選手銓衡委員會を開催し銓衡の結果左記の通り決定された

東軍

【監督】藤本定義（巨）【主將】苅田久德（セ）【投手】スタルヒン（巨）野口二郎（セ）龜田忠（イ）古谷倉之助（金）中山正嘉（金）松尾幸造（名）西澤道夫（名）【捕手】吉原正喜（巨）三浦敏一（名）佐藤武一（セ）【一壘手】川上哲治（巨）【二壘手】苅田久德（セ）【三壘手】水原茂（巨）【遊擊手】白石敏男（巨）【左翼手】桝嘉一（名）【中堅手】尾茂田叶（セ）【右翼手】中島治康（巨）【補缺內野手】千葉茂（巨）大澤清（名）興燈茂（セ）【同外野手】リベラ（巨）加藤正二（名）平山菊二（巨）小林茂太（金）【マネージャー】三瀬三朗（セ）

西軍

【監督】石本秀一（タ）【主將】山下實（阪）【投手】若林忠志（阪）菊矢吉男（ラ）政野岩夫（南）高橋敏（阪）西村幸生（タ）重松通雄（阪）近藤久（ラ）【捕手】門前眞佐人（タ）中田道信（南）室井豐（ラ）【一壘手】松木謙治郎（タ）【二壘手】黑田健吾（阪）【三壘手】鶴岡一人（南）【遊擊手】上田藤夫（阪）【左翼手】山下好一（阪）【中堅手】堀尾文人（タ）【右翼手】景浦將（タ）【補缺內野手】皆川定之（タ）山下實（阪）本堂保次（タ）【同外野手】水谷則一（ラ）西村正夫（阪）山田傳

太田雄飛勝つ
神宮野球一般準決勝

【東京三十一日發同盟】神宮野球一般準決勝全京城對太田雄飛俱樂部戰は一A對零で太田雄飛勝つ

南投郡下軟式野球

台中州南投郡では體位向上を圖る爲め久しく開催を見なかつた軟式野球大會を郡體育會主催の下に二十八、九の兩日公園球場にて開催、初日の二十八日は神社祭典に當り諸餘興に出足多く、加るに

東石郡聯合青年團查閱

【朴子電話】秋の外苑をかざる東石郡聯合青年團查閱は快晴の三十日午前十時より秋風そよぐ東石神社外苑に於て擧行され早朝より選拔された五千の健兒男子六十小隊女子卅二小隊は各團旗を先頭に入場、次いで知事代理松山教育課長を始め查閱官等入場定刻に查閱開始が下令された、先づ國旗揭揚、宮城遙拜に次ぎ敕諭が捧げられ後松山、人見、長谷川各查閱官は水源團長の先導にて閱團及諮問を行

中野ブンチエツクに勝つ
デ盃選手歡迎庭球試合

ユーゴー・スラヴイヤデ盃選手ブンチエツク、ククルエヴイッチ兩選手歡迎の日本庭球協會主催國際庭球試合第二日は二十九日正午から名古屋七本松コートで擧行、日本のナンバー・1としてさすがに第一日強敵を相手に光つてゐた中野（法大）は歐洲のNO・1ブンチエツクとの對戰は劈頭から兩々相讓らず中野が第一セットを6—4で先取すればブよく第二セットを6—4で奪ひ酒戰の勢ひもむつと固んで遂に中野の快技は堂々デ盃戰歐洲ゾーンの覇者を打破つた

第一日日沒中止となつたブ・クル對中野・久野のダブルスは力弱く惜しく日本側が敗れた

【シングルス】
ククルエヴイツチ　6—1　6—3　久野
中野　6—4　4—6　8—6　6—4　ブンチエツク

【ダブルス】
ブンチエツク・ククルエヴイツチ　6—2　7—5　中野・久野

運動會二つ

西螺專商【虎尾電話】台南州虎尾郡西螺專修商業學校第一回運動會は秋晴れの二十九日午前九時より同校校庭にて開催午前の部は二十三回午後の部十一回の運動競技は何れも元氣一杯に演ぜられ午後二時頃盛況裡に散會した

玉里第一公　玉里第二公學校では十月二十日勅語換發記念日に大運動會を開催し頗る盛況であつた

岡山郡體育大會

【岡山電話】高雄州岡山郡體育大會は去る二十八、九兩日午前九時半より岡山神社外苑に於て開催、紺碧の空秋に陽光まぶしい運動日和は各選手に取り絶好のコンデションであつた、第一日は各學校の兒童、各青年團の對抗競技であるだけに聲援物凄く觀覽者場外に溢れた中を四十番に亘る演技も午後五時過ぎに終了、左記通り成績發表があつた後、波多野會長より夫夫優勝旗、楯が授與された、二日目は職員の南北對抗で午後一時に終了、新調の優勝カップは遂に北軍の手に歸し二日間に亘る有意義な大會も滯りなく終幕した、因に成績は

▲本科の部　1岡山公（二十二點）2仕隆公（八點）大湖公（八點）以下略
▲高等科の部　1岡山小（廿六點）2岡山公（廿四點）3路竹公（十九點）以下略
▲青年團の部　1大湖（五十一點）2鋼陀（二十四點）楠梓（廿三點）
▲職員の部　1北軍（一〇九點）優勝、2南軍（一七六點）

高雄州水上競技
來る十九日市營プールで

【高雄電話】第六回高雄州水上競技大會は來る十九日午前九時半から高雄市營プールに於て開催されるが當日の種目は次の如し

▲男子中等學校（一人三種目繼泳は除く）
自由形　五〇米、一〇〇米、二〇〇米、四〇〇米、八〇〇米
背泳　一〇〇米、二〇〇米
平泳　一〇〇米、二〇〇米
繼泳（一校二組出場可）二〇〇米、三〇〇米混

▲女子中等學校（一人三種目繼泳は除く）
自由形　五〇米、一〇〇米、二〇〇米
背泳　五〇米、一〇〇米
平泳　一〇〇米、二〇〇米
繼泳（一校二組出場可）一〇〇米、二〇〇米、三〇〇米混

▲一般の部（一人三種目繼泳は除く）
自由形　五〇米、一〇〇米、二〇〇米
背泳　五〇米、一〇〇米
平泳　一〇〇米、二〇〇米
繼泳（一校二組出場可）二〇〇米、三〇〇米混

▲小公學校兒童の部（一人三種目繼泳は除く）
自由形　五〇米、背泳　五〇米
平泳　五〇米
繼泳　五〇〇米（尋常科兒童のみに限る一校二組出場可）
混泳　一組十人男女何れのこと
男女とも同一種目

▲國防競泳（一人二種目前項出場者もこれに出場可）
着衣競泳　五〇米を着衣のまま泳ぎ等位を決す
潛水競技　潛水の距離により等位を決定す
運搬競泳　盥に約二貫目の煉瓦を入れて五〇米を泳ぎて等位を決す
渡河競泳　出發點にて號報により脱衣しその着衣を水にぬらさぬ樣片手にて五〇米を泳ぎ等位を決定す

屏東秋季庭球

【屏東電話】屏東體協分會主催の秋季庭球個人選手權大會は二十九日午前九時より公園コートで開催、參加者六十餘名非常に盛會であつた、決勝戰の成績左の如し

C組　○周（貴）四—〇林（出下）×
B組　○尾（下）四—一田（山）生×
A組　○（邱）四—三沈（林振春）×

本年度大リーグ野球の花形たち

【ニューヨーク發同盟】ワールド・シリーズは本年も亦ヤンキースの連勝で先づは芽出度くシーズンを終つたが本年度のメージャーリーグのスタープレヤーはどうなつてゐるか公式發表は勿論まだだが、野球の事なぞつい忘れてしまふクリスマスまで待たねばならないのだから數字の末までは保證出來兼ねるが新聞その他の數字で行くと打擊率ではアメリカン・リーグのチャムピオンはジョウ・デイマジョ（ヤンキース）で・三八一、ナショナル・リーグはジョニー・マイズ（カーヂナルス）の・三四九、得點打はテド・ウイリアムス（レドソックス）の一四二、本壘打王はジミー・フォックス（レド・ソックス）で三十五本、盗壘ならセネタースのジョージ・ワシントン・ケースの五十一があり投手勝率の第一はレッヅのポール・デリンジャーで二十五勝七敗の七八一といふことになつてゐる外に二十勝以上を得た投手名を上げると次の通り

バッキー・ウオルターズ（レッヅ）カート・デーヴィス（カーヂナルス）ルーク・ハムリン（ブルックリン）レド・ラフイング（ヤンキース）ボブ・フエラー（クリーヴランド）バック・ニューサム（ブラウンズ—タイガース）ダッチ・レオナード（セネタース）

海外ニュース

本社主催　日本棋院　高段者對抗碁戰　第二次東組手合戰

六段　岩本薫　二目　中出　先相先　先番　五段　藤澤庫之助

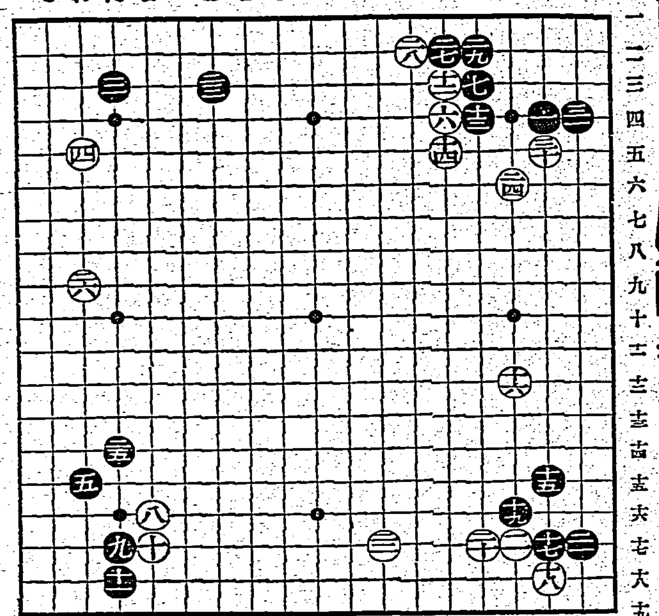

【第六局ノ三】
○二四に六　●二五た十四
○二六れ九　●二七へ二
○二八と二　●二九ほ二
○三〇ほ五　●三一ろ四
持時間各十一時間一分以內切捨
消費時間（白）[illegible]（黑）[illegible]

澁いハネツギ
堅實な藤澤君獨得の打振り
評解　七段　加藤信

◇白二四のケイマは、黑「ほノ五」隅の擴大を防止し、白へノ六黑にノ七に依る右上一力轉化に寄した手である

◇黑二五のコスミは、次に下邊の打込と二六のハサミを見合にした手である、このコスミ無しに直に黑二六とハサむのは白よノ十三とトべれて、黑は位が低くなるに反し、下邊の白模樣が開かつて來るから、これは黑がいけない

◇白二六のヒラキは、前述の如く今度は黑から此處にハサまれるから、先づ當然の手であるが、これをれノ八に二間にヒラくのでは堅過ぎるし、といつて「れノ十」に四間ビラキするのは、ヒラキ過ぎで黑「れノ八」の打込が殘る、つまり白二六の三間ビラキは、中庸を得てゐる譯で、これなら堅過ぎる事はないし、黑から「れノ七」に打込まれても、白は「かノ四」の手が何時でも先手に利いてゐるから、大して痛痒を感じない

◇次いで黑は下邊に着手すると思ひの外、藤澤君の眼は右上隅に停び、二七、二九にヘネツイだ、茲でヘネツグとは實に澁い、先づ隅ら地を取りつつ隅を堅く守つて置き、後日「ほノ五」の出切り或は黑「ちノ三」白「とノ三」黑「ちノ五」といふやうな手段を狙つたのであらう

（譯評）黑二七、二九のハネツギは、時機尚早であり聊か堅過ぎはしないかと思ふ、この隅を捨て置いて黑の勢に轉ることは、白からは「ノ三にツケられて樣子を見られる事であるが、現在に於ては黑參考圖の如く處しければ、何等異狀はないのであるから、黑二七のヘネツギは暫く保留して下邊に着手すべきだと信ずる、參考圖白一に對し黑二とサガる外、白三乃至七と打つて隅に活路を計れば、黑八とヘネて打つこの結果白は本譜二四とケイマして外勢を得んとした根本の目的に反する行爲をする事になるから、これは白が惡い手順中白七と活きれば、「いとオチ（黑ろ）と謹つてから白七と活きれば、黑八とキツて矢張り白の無理な姿である

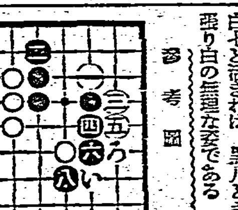

參考圖

臺日漢詩壇
選者　魏清德

病夜寄二兄　莊幼岳
每度思兄亦念親。中宵輾轉淚沾巾。可憐一夜南樓月。獨照離人與病人。

淒清中獨見情愛
病起郊原閒步偶作
藥爐初放覺身輕。陰雨經旬喜乍晴。野鷺却從斜日去。寒蟬試作近秋聲。詩隨境遇吟偏苦。人爲床分意不平。幸與田家爲父老。夏收早了又秋耕。

病起再往霧峰有作
一病旬餘藥石忙。重携弱體又登堂。霧峰不改前時翠。身世蒼茫獨斷腸。

贈出征軍人山下君　莊仁園
如君忠勇我深知。馬到功成信不疑。想上征途旌旆躍。果然山下是男兒。

又贈從君某君
華北從軍應召傳。旗亭祖餞酒如泉。枕戈待旦男兒事。喜見凱旋月上弦。

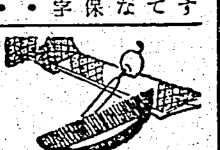

堀部安兵衞
(86)　一龍齋貞山演　矢島健三畫

奸策（五）

おくにといふ娘は涙ながらに、
くに「私が身賣をするといふ話を何處でお聞きになりましたか、玉藻様が御出でになりまして、貴樣が女郎になると云ふなら、夢々その金子を私が出して遣るから、貴様は堀部安兵衛と云ふ旦那の處へ往つて御奉公をしろ、苦界へ身を沈め、浮き川竹の流れに入れば土臺前より多くの男に肌を穢されなければならん堀部といふ旦那一人に身を任せた方がいくら仕合せだか知れん、泥水に沈むより其方が宜からうと種々玉藻様の御話でございます、父とも相談致しましたが、誠に有難い思召ゆゑ左様頼ひますと御約束を致しました、すると金子は後から父へ遣はすから、サアお前は同道したが宜いとその儘御一緒に參りました、時に此の頁髮を着せて、何のやうな事があつても決して頁髮を脱つてはならんと申されまして、此方樣へ唯今上りましたので御座います」
與「よくぞ、申した。どうも安兵衛殿何んと白痴千万な話、玉置、近藤どもの淺墓な計略（へテサテ呆れ返つた態でござる」
安兵衛もニツコリ打ち笑つて、
安「イヤどうもモソヲと何か深い譯へがありさうなものだが………何んにしろ當分當家へ留め置いて遣はす、併し別に用事もないから次へ退つて居ろ」
くに「ハイ」
安「立て」
くに「ハイ、ハイ」
ビックリ致した彼のおくにと云ふ、ソコ〳〵にして台所へ退つて了つた
安「サア〳〵與五郎改めて緩りと飲まつしやい、折角美味く飲んで居る處へ飛んでもない邪魔者が飛び込んで來て、大きに興を削いで了つた、サア是から飲み直さう」

同氣相求める淺野の忠臣堀部安兵衛、神崎與五郎の兩人は頻に酒を飲み樂しんでその日は別れました。

此方は玉置七郎右衞門、近藤源八、接子如何にと他ながら安兵衛方を窺ひますると、彼女は堀部の屋敷に何事もなく居りまする樣子計略成就致したりと近藤源八、玉置方へ參りまして、
源「さて同役、どうも兎に角、世の中は女でなくては不可んて、ナア昔から女ならでは夜の明けぬと申す、安兵衛とて計略の罠にとうとう掛つた」
七「左樣、旨く往つたやうだな」
源「だがどうも先達の安兵衛の勢ひはどうだ、手が附けられない、併し、女の黑髮は何んとやら、自然彼女を手元へ置いた安兵衛奴の行が乱れる處を、一つ御上へ申し上げ彼奴を罪として與れよう、どうも堀部の面を見ると、手前何となくムカ〳〵して不可かん」
七「イヤ近藤旨く參つたな、時にあの贋作の奴に金子を遣らなかつたが定めて金を待ち兼ねて居るだらう」
源「併し其奴が詐欺で、金を渡して了つては不可ん、だが、どうして居るだらう」
七「左樣、コレ六藏、御苦勞だが、尾崎村まで一寸參つて、贋作の樣子を見て來て吳れ」
六「へヘツ畏まりました」
六藏と云ふ僕は尾崎村の贋作の許へ遣はし、後に玉置、近藤の兩人酒を飲みながら、頻に安兵衛の事を惡樣に罵つて居る、暫らく經つて六藏が歸つて來た。

非常時下　國民經濟讀本　無代送呈
富久屋出版部

人參サフラン入
ふりだし
藥草湯
近代女性の常備藥
潑剌たる健康美を發揮し
ホルモン臓器を快調に……
人參サフラン入本藥草湯は分泌力を旺盛に、血行佳良、新陳代謝、抗菌力を昂め、月經を整へ、婦人病、冷込等の原因療法に重要視せられてゐると共に青春の若さを保持擁護して眞の女性美を輝かし證の芯から健やかになる綜合効果をもたらすものであります。
發賣元　山繁商店
代理店　臺北市宮原藥局・臺北市木村山陽堂藥局・台北市吉越藥生堂藥房・新竹市新東製藥株式會社・新竹市新原藥生堂藥房

治療と豫防に
動脈硬化症
中風・脚氣
慢性腎臟炎
蓬萊仙（いわしや）
人生四十を過ぎて肩が凝るのぼせて眼まひを覺える、立くらみし易い耳鳴り、頭痛、頭重、動悸、何こなく氣がイラ〳〵する、舌もつれ、手足のしびれ、こんな症狀の方は一日も早く蓬萊仙を服用して恐ろしい病魔から逃れ健康を守ることが肝要です、特殊皇漢藥を基礎とした蓬萊仙は血管の硬張をほぐして血壓を正調に下げ恐ろしい腦溢血や中風を豫防し腎臟機能を恢復して諸種の障碍を除き尿毒症を防ぎ斯くして副作用のない蓬萊仙は中風高血壓、腎臟の治療藥として皆樣から喜ばれ感謝されて各方面で推奬されて居ります。
効めが早くて（腎臟・腎臟病の手當法）（進呈・服み易き粉末藥）
服藥後、食慾の增進は藥効の第一の現れで、便秘がなくなり頭がハッキリして頭痛、頭重も忘れた樣にとれ舌もつれ、手足のしびれも快調に浮き腫れも目に見えてとれ蓬萊仙の綜合的効果がズン〳〵と顯れて行くものであります。
定價　1.80　3.50　6.50
發賣元　山繁商店
代理店　臺北市吉原藥房・臺北市木村山陽堂藥房・台北市吉越藥生堂藥房・新竹市新東製藥株式會社・新竹市新原藥生堂藥房

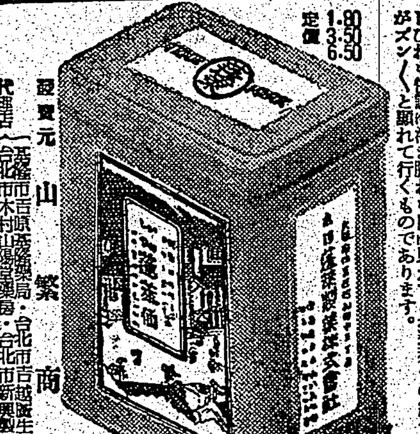

パピリオクレーム

これまで無かつたクレームの發明
バニシングをぬると顔がちよつと硬つた樣な、うす皮をかぶつた感じになりません？
もし、そんなバニシングだつたら、若い方でもだん〳〵ヒフの艶がなくなつてきません？
思ひもよらない事ですが、艶のなくなつたヒフを顯微鏡でみると、無數のひゞや荒れでちりめん皺（寫眞右）の様になつてゐるのです。
そして、それが動くたびに集つて、次にはもう肉眼で分る小皺（寫眞左）になるのです。
なぜ、そんなバニシングもあるかといふと、クリームは元々、水と油とをまぜて作るので、それにはちようど洗濯の時分るやうに、石鹸分を入れると、水と油が混り易いので、その方法で作つたからなのです。
石鹸がヒフにもお化粧にもよくないのはご承知でせう。
このクレームには、惡い石鹸分リスリンを使はないで作ることに成功したのです。
だから、そんな厚みも、硬ばる感じもないのです。
そして油の中で世界最高といはれるオリーブで作つたのです。
粉と同樣バニシングの世界的發明といつていゝと思ふ。
これ迄のバニシングと原料も製法もまるで違ふからやわらかくて變かもしれません。これ迄の半分量で使つて下さい。
A普通バニシングの方に（男小供も）B荒れ性の方や寒い時のバニシングに
Aこれは白粉下・薄くよくのばせば、白粉が涙くついて、永くもつ。
A・B各63錢C 93錢・デパート有名店ニテ　東京化學研究所

ゆかしきこの香り
ヨット香水

武田發賣品
頭痛・感冒・神經痛に
ノーシン

藥物相乘作用を活用した最新の頭痛藥で效きめが早く、害作用がありません。